



# PANORAMA





# LE MOT DU MAIRE

Nos projets étaient ambitieux pour 2019. Nos emprunts arrivant à terme, nous pouvions inscrire dans un nouveau plan d'investissement, avec un budget maîtrisé, des projets importants et structurants pour notre commune.

Avec les conseillers municipaux, nous constatons avec fierté les réalisations de l'année :

- La transformation et réalisation de l'aménagement du bourg, de la Vieille Rue, du Pont et de la Sencive
- La mise en valeur du plan d'eau labellisé par la « Charte Parcours Pêche Famille »
- Le 1<sup>er</sup> parcours de randonnée de Teillé « La Randonnée des Pierres Levées » avec un circuit de 8,5 km ; c'est aussi la 1<sup>re</sup> boucle sur la voie Verte
- L'aire de camping-car dont la fréquentation s'avère supérieure à notre estimation
- Le skate park pour les jeunes dans l'espace enfance-jeunesse
- Le commencement des travaux de la nouvelle station d'épuration avec la première réunion des entreprises (sous la compétence de la COMPA)
- La mise en vente de 4 nouveaux lots dans le lotissement de La Chesnaie dont 2 sont déjà réservés
- Le permis d'aménager du lotissement du Belvédère avec 8 lots
- L'acquisition du terrain pour l'ouverture du lotissement du Pin inscrit dans le Plan Local d'Urbanisme

- L'acquisition du terrain de la Résidence Sainte Famille et l'accord de permis de construire d'une salle de sport – les accords de subvention DETR restent en attente -

- Les négociations d'achat du terrain pour la création d'une 2<sup>e</sup> zone artisanale

- La remise en état et l'isolation de la salle d'activité du terrain de foot

Le virage est pris pour donner une nouvelle dynamique à notre commune et pour que nos concitoyens et les nouveaux habitants y trouvent de la vitalité. Teillé offre une qualité de vie et garde son image d'une commune rurale agréable où il fait bon vivre. Ces réalisations ont été menées à bien grâce à l'équipe municipale et au personnel communal.

Je tiens à les remercier ainsi que les entreprises, les associations, les bénévoles et tous ceux qui, au quotidien, s'investissent dans notre commune : soyez assurés de ma reconnaissance.

J'adresse à chacun d'entre vous mes remerciements les plus sincères pour la confiance que vous m'avez accordée et je vous présente mes meilleurs vœux de santé et de bonheur pour cette année 2020, qu'elle soit pour vous et vos familles remplie de satisfactions.

André GUIHARD



Claude Dabo, Maire honoraire, nous a quittés le 17 juin 2019. Maire pendant 19 ans de 1989 à 2008, il a mené des projets qui ont structuré notre commune. Construction de la salle polyvalente et de ses annexes, rénovation de l'Ecole Jacques Demy, agrandissement du restaurant scolaire, dernière tranche de restauration de l'église. A la fin de son 3<sup>ème</sup> mandat, Claude Dabo a pu réaliser deux chantiers qui lui tenaient à cœur, le curage du plan d'eau et la rénovation de la salle du Théâtre. J'ai été très heureux de travailler avec lui lors de sa dernière mandature.

André GUIHARD

## Vie communale

Liste du personnel	3
Permis de construire déposés en 2019	3
Etat-civil	4
Départs en retraite	4
Recensement	4
Finances	5
Intercommunalité COMPA	6
Environnement - Collecte des déchets - COMPA	7
Environnement - Eolien citoyen	7
Biblio'fil	8
Démarches administratives en ligne	8
Tarifs 2020 - locations	9

## Réalisations 2019

Inauguration des aménagements du Plan d'eau	10
Inauguration des aménagements du centre-bourg	10
Lotissements / Salle de sport / ZA	11

## Vie municipale

Pôle culturel	12
Pôle jeunesse	12
Pôle communication	13
Mot du député	13
Mot des conseillers départementaux	13

## Vie quotidienne

<b>PETITE ENFANCE</b>	14
APEED	14
Petit à petit	14
<b>ENFANCE JEUNESSE</b>	15
École Saint Pierre	15
École Jacques Demy	16
FCPE	16
Amicale laïque ALT	17
APE	17
OGE	17
SIVOM du Secteur de Riaillé	18/19
<b>SENIOR</b>	20
Résidence Sainte Famille	20
CLIC du Pays d'Ancenis	20

## Vie Associative

<b>CULTURE PATRIMOINE LOISIRS</b>	21
Acro modèle 44	21
ACTM	21
Amicale des retraités	21
ARMAT	22
ARRA	22
C'Osmose	23
Les Artistes de demain	23
L'outil en Main	23
New Rancard	24
Chorale « À travers champs »	24
Tilliacum	24
Poly-Gammes	25
Poly-sons	25
Teillé Animation	26
<b>FAMILLE SOLIDARITÉ</b>	26
Pannecé Teillé Solidarité Transport	26
ASSIEL	27
ACE (Action Catholique des Enfants)	27
ELI	28
Secours Catholique	28
Trocantons	29
<b>SPORTS</b>	29
Amicale des pêcheurs	29
Club Pongiste Teillé	30
Cyclo-club Teillé	30
Société des chasseurs	30
Les 3 PPP	31
Qi-cong	31
Courses hippiques	31
ASCED Athlétisme	32
ASCED - Volley	33
ASCED Handball	33
Marche "Les Godillots"	34
Teillé Haidong Gumdo	34
<b>AUTRES</b>	34
Articom	34

## Calendrier 2020

35

Directeur de publication : André GUIHARD, maire de Teillé

Rédaction, Conception : Commission Communication

mairie@teille44.fr - [www.teille44.fr](http://www.teille44.fr)

Impression : Kavadeo - 77 rue du Drapeau 44150 Ancenis-St Géréon - 02 40 58 31 03

Credit photo couverture : Catherine Rouil

## LISTE DU PERSONNEL AU 1<sup>ER</sup> JANVIER 2020

NOM	PRÉNOM	TEMPS DE TRAVAIL	SERVICE	
DUGAST	Fanny	Temps non complet	École	ATSEM
DUPIN	Katia	Temps non complet	École	ATSEM
TOUBLANC	Claudie	Temps non complet	Écoles	Animatrice musicale
<b>Nombre École</b>				<b>3</b>
BRANCHEREAU	Colette	Temps non complet	Restaurant scolaire	Restauration - Entretien
CHESTOUX	Josiane	Temps non complet	Restaurant scolaire	Restauration - Entretien
DE QUEIROZ	Sandra	Temps non complet	Restaurant scolaire	Restauration - Entretien
JOLY	Marina	Temps non complet	Restaurant scolaire	Restauration - Entretien
LEVOYER	Christelle	Temps non complet	Restaurant scolaire	Restauration - Entretien
MUNOZ	Laetitia	Temps non complet	Restaurant scolaire	Restauration - Entretien
CROC	Kathleen	Temps non complet	Restaurant scolaire	Restauration - Entretien
<b>Nombre Restaurant scolaire</b>				<b>7</b>
PIOLAIN	Stéphanie	Temps complet	Service Administratif	Secrétaire de Mairie
COTTINEAU	Angélique	Temps complet	Service Administratif	Adjoint administratif - Accueil et Agence postale
FORGET	Lydie	Temps partiel	Service Administratif	Adjoint administratif - Urbanisme et Accueil
<b>Nombre Service Administratif</b>				<b>3</b>
BENETEAU	Christian	Temps complet	Service Technique	Adjoint technique
CLOUET	Rémy	Temps complet	Service Technique	Adjoint technique
RAYER	Denis	Temps complet	Service Technique	Adjoint technique
RICHARD	Thierry	Temps complet	Service Technique	Agent de maîtrise
<b>Nombre Service Technique</b>				<b>4</b>
<b>Nombre TOTAL d'agents</b>				<b>17</b>
<b>Nombre équivalent temps plein</b>				<b>13,06</b>

## BONNE RETRAITE !

Après les remerciements de Monsieur le Maire pour leur belle carrière, leurs collègues et les élus ont souhaité une heureuse retraite à Elisabeth, Sylvaine et Ghislaine. Sylvaine RABU, agent administratif chargée de l'accueil et de la comptabilité, 18 ans à Teillé. Ghislaine BLANCHARD, ATSEM et agent administratif chargée de l'agence postale et des inscriptions cantine, 30 ans à Teillé.

Elisabeth BLIGUET, agent de restauration, 10 ans à la mairie de Teillé mais Cuisinière pour la cantine depuis 1980 soit 39 années au restaurant scolaire.



## PERMIS DE CONSTRUIRE ACCORDÉS EN 2019

PAILLUSSON Freddy & BIDET Karine	105 La Rogerie	Garage
BIGOT Jérémy & MICHEL Déborah	La Plonnière	Habitation
CEDRON Stéphane & JUGUET Léa	La Plonnière	Habitation
CHARRIAU Sylvain	32 Rue du Haut Bourg	Garage
COCAUD Daniel	9 La Plonnière	Garage
BOUDAUD Corentin & SIROT Laura	La Plonnière	Habitation
BRIAL Sébastien & BAZIRE Emmanuelle	418 Le Roscouët	Garage
LEGRAND Quentin & BLOND Manon	48 Chemin des Romains	Habitation
SCI VALEMMI	Zone artisanale	Extension garage automobile
HUBERT Kévin & MECHINEAU Fanny	Rue de la Chesnaie	Habitation
GUERIN Allan & Victoria	Impasse des Chênes	Habitation
Mairie de Teillé	Rue du Belvédère	Lotissement 8 lots
MARIE Gwénaél	9 La Thuellière	Aménagements des combles
FOUCHER Mickaël	87 Rue des Artisans	Extension habitation
POIRIER Nicolas	16 La Gapaillère	Préau
GAULTIER Julien	35 La Thuellière	Piscine
JUTON Sylvain	42 La Gréhonnière	Abri de jardin
OUAIRY Christophe	35 La Justière	Piscine
DUBUIS Florentin	15 Rue de la Vieille Rue	Surélévation
FORGEARD Eric	48 imp. Des Chênes	Abri de jardin
VILLEROY Reynald	42 La Basse Jounière	Piscine + abri de jardin
LE BIDEAU Jonathan	78 La Gapaillère	Extension habitation

# ÉTAT-CIVIL

## Naissances 2019

DESORMEAUX Romane .....	17 Janvier
GIRARD Lucas.....	14 Mars
BRUNAUD Mila.....	17 Juillet
MANSUY Hélonny.....	28 Juillet
BIDET Nino .....	06 Août
TEXIER PISCIONE Nawell.....	25 septembre
FOUCHER Augustin .....	11 novembre
JUTON Inès.....	26 novembre
MARILLEAUD Yanis.....	1 <sup>er</sup> décembre
PENIGUEL Julia .....	7 décembre
BIDON Romane.....	16 décembre

**Total : 16 naissances** (dont 5 ne souhaitent pas être dans la presse)

## Parrainages civils

MÉTERRÉAU Enzo.....	06 Juillet
LHÉRIAU Élise .....	27 Juillet
CHESNEAU Mia.....	07 Septembre

**Total : 3 parrainages**

## Mariages 2019

SOULARD Jérémy & JULIOT Mélanie.....	20 Avril
RICHY Laurent & DENIS Sonia.....	25 Mai
ALUSSE Kévin & SALIOU Romain.....	01 Juin
ROBIN Guillaume & GRIMAUD Céline.....	31 Août
LEFORT Erwan & GAIGÉARD Vanessa.....	28 Septembre

**Total : 6 mariages** (dont 1 ne souhaite pas être dans la presse)

## PACS

AUDRAIN Jérôme & MABIT Vanessa .....	12 Janvier
MORILLE Quentin & LAURANCE Chloé .....	02 Juillet
GIRARD Thomas & LE THIEC Adeline .....	19 Août
DENAIRE David & ROUSSEL Violette .....	31 octobre

**Total : 4 PACS**

## Décès 2019

JANNIC André .....	10 Janvier
LE ROCH Émile Maison de retraite.....	13 Janvier
BOUTSIOU Mohamed .....	20 Janvier
MALECOT Marie Thérèse Maison de retraite.....	27 Janvier
LEFRESNE Roger .....	29 Janvier
LHÉRIAU Claude.....	31 Janvier
GOUPIL Michel Maison de retraite .....	03 Février
CHAUVEAU Charles Maison de retraite.....	28 Février
TROCHU Michelle née BRÉCHETEAU Maison de retraite.....	18 Mars
BIOTEAU Juliette née SÉCHER Maison de retraite .....	02 Avril
CLERGEAUD Marie Françoise née BERRA Maison de retraite .....	07 Avril
VOLEAU Maurice Maison de retraite .....	09 Avril
PÉREZ Antoine Maison de retraite.....	12 Avril
PROVOST Alain .....	22 Avril
TEMPLÉ Marie Josèphe née GAUTIER Maison de retraite.....	27 Avril
FERTON Marcel Maison de retraite .....	10 Mai
LEDUC Anna née BOURGEOIS Maison de retraite .....	01 Juin
COUDRAIS Christiane née RUFFET Maison de retraite.....	02 Juin
PEIGNÉ Marie Joseph Maison de retraite .....	05 Juin
BERTHO Suzanne.....	13 Juin
DABO Claude .....	17 Juin
PAITIER André.....	26 Juin
RAVARD Marie-Joseph née DOUET Maison de retraite .....	12 Juillet
COLAS Annic née FOUCHARD Maison de retraite .....	12 Juillet
CADY Paulette née MAIGRET Maison de retraite .....	07 Août
RAVARD Marcel .....	20 Août
LÉPINAY Solange Maison de retraite .....	09 Septembre
RUPAUD Dominique .....	09 Septembre
CHANDIVERT Anne-Marie Maison de retraite .....	09 Septembre
LE ROUX Robert Maison de retraite .....	29 Octobre
PERROIN Ida née PELLERIN Maison de retraite .....	7 Novembre
BLIN Marcelle Maison de retraite .....	8 Novembre
BRIAND Marie Rose Maison de retraite .....	9 Novembre
LE LANN Simone née LE MOAL Maison de retraite .....	25 Décembre

**Total : 34 décès**

# RECENSEMENT CITOYEN OBLIGATOIRE

Les jeunes Français et Françaises doivent se faire recenser dès l'âge de seize ans et avant la fin du 3<sup>e</sup> mois suivant. Ils se présentent à la Mairie de domicile munis de leur carte d'identité et du livret de famille des parents. À cette occasion, la mairie leur remet une attestation de recensement. La démarche est possible sur le site « mon service public.fr ».

**ATTENTION :** Ce document n'a pas de validité pour les démarches administratives, il permet exclusivement de justifier du recensement effectué.

**SEUL** le certificat individuel de participation à la journée défense et citoyenneté (JDC) est indispensable à la constitution des dossiers de candidature aux examens et concours soumis au contrôle de l'autorité publique jusqu'à l'âge de 25 ans (dossier auto-école, Inscription au Baccalauréat et aux examens de diplômes professionnels CAP, BEP, BAC pro..., volontariat sapeur-pompier, concours des fonctions publique, recrutements dans les forces armées et de la Gendarmerie...). Le recensement dans les délais permet l'envoi d'une convocation à la Journée Défense et Citoyenneté à 17 ans et 3 mois environ, et l'inscription automatique sur les listes électorales à 18 ans.

**UN RECENSEMENT TARDIF, C'EST :**

- > une convocation tardive à la jdc,
- > l'impossibilité de s'inscrire à un examen,
- > une non-inscription automatique sur les listes électorales.





# FINANCES - Budget 2019

## Dépenses de fonctionnement

Charges à caractère général	302 714,48 €	Opérations d'ordre de transfert entre sections	17 604,24 €
Charges de personnel et frais assimilés	515 155,00 €	Autres charges de gestion courante	253 994,76 €
Dépenses imprévues (fonctionnement)	9 328,84 €	Charges financières	12 000,00 €
Virement à la section d'investissement	219 000,00 €	Charges exceptionnelles	1 000,00 €

**TOTAL GÉNÉRAL** 1 330 797,32 €

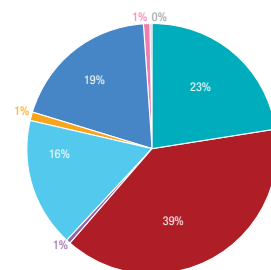

## Recettes de fonctionnement

Atténuations de charges	6 515,32 €	Dotations, subventions et participations	515 737,00 €
Opérations d'ordre de transfert entre sections	30 000,00 €	Autres produits de gestion courante	10 000,00 €
Produits des services, du domaine et ventes divers	97 370,00 €	Produits exceptionnels	400,00 €
Impôts et taxes	670 775,00 €		

**TOTAL GÉNÉRAL** 1 330 797,32 €

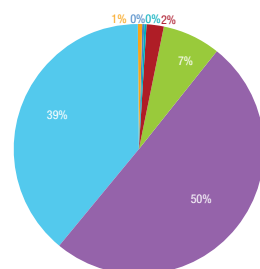

## Dépenses d'investissement

Solde d'exécution de la section d'investissement	181 504,52 €	Travaux Foot	45 200,00 €
Opérations diverses	43 784,86 €	Salle de Sports - skate parc	1 185 000,00 €
Remboursement Emprunt	753 000,00 €	Travaux-Mobilier-Matériel Espace Enfance Jeunesse	1 300,00 €
Mobilier-matériel École Jacques Demy	4 891,00 €	Travaux et aménagement espaces verts	52 821,00 €
Mobilier-Matériel Mairie-SRS-SP-Bibliothèque	12 100,00 €	Aménagement du bourg	1 617 844,00 €
Travaux Théâtre	2 950,00 €	Éclairage public	10 000,00 €
Matériel - service technique	2 000,00 €		

**TOTAL GÉNÉRAL** 3 912 395,38 €

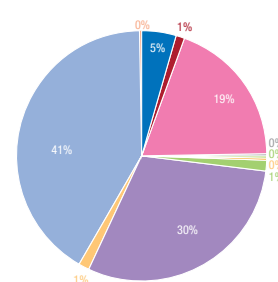

## Recettes d'investissement

Virement de la section de fonctionnement	219 00,00 €	Subventions d'investissement	1 197 702,00 €
Produits de cessions	5 000,00 €	Emprunts et dettes assimilées	2 023 350,00 €
Opérations d'ordre de transfert entre sections	17 604,24 €		
Dotations, fonds divers et réserves	449 739,14 €		

**TOTAL GÉNÉRAL** 3 912 395,38 €

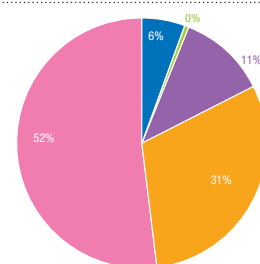

## BUDGET COMMERCES

### Fonctionnement

Intérêts des emprunts	964,00 €	Loyers	13 821,60 €
Entretien bâtiment	1 500,00 €	Subvention du budget principal	48 144,76 €
Divers écritures	59 502,36 €		
<b>DÉPENSES TOTALES</b>	<b>61 966,36 €</b>	<b>RECETTES TOTALES</b>	<b>61 966,36 €</b>

### Investissement

Remboursement du capital des emprunts	71 275,00 €	Virement de la section de fonctionnement	59 502,43 €
Solde 2018 reporté	41 454,92 €	Excédents années antérieures	11 773,56 €
Rénovation Commerce Proxi	58 400,00 €	Subventions	70 000,00 €
		Emprunt et subventions pour commerce Proxi	29 854,00 €
<b>DÉPENSES TOTALES</b>	<b>171 129,92 €</b>	<b>RECETTES TOTALES</b>	<b>171 129,92 €</b>

## Emprunts Communaux

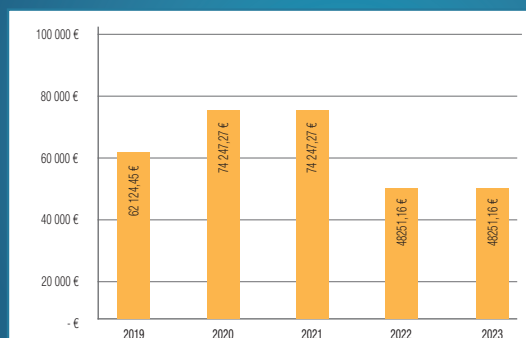

# INTERCOMMUNALITÉ

La Communauté de Communes du Pays d'Ancenis (COMPA) regroupe 20 communes et 67 990 habitants\*. 57 élus issus des communes siègent au conseil communautaire.

\*Au 1<sup>er</sup> janvier 2019



## Les événements marquants de 2019 (liste non exhaustive)

### JANVIER

- **Extension des consignes de tri des emballages ménagers et changement du rythme de collecte** des déchets (toutes les deux semaines),
- **Programme Habiter Mieux** relancé pour accompagner les habitants dans leurs travaux d'économie d'énergie,
- **Démarche attractivité** : Définition de la stratégie et lancement des premières actions,
- **Projet de territoire** : Les temps forts : diagnostic, (janvier à mars), réflexion prospective (avril à juin), élaboration du programme opérationnel (juillet octobre) et en fin d'année, vote en conseil communautaire.
- **L'Entreprise parle aux jeunes** : Entre le 15 et 25 janvier : Visites d'entreprises par les élèves du Pays (77 visites, 60 entreprises, 1 000 visiteurs),
- Enquête publique pour le **développement du parc photovoltaïque** sur l'ancien site d'enfouissement des déchets de la Coutume à Mélanger,
- **Transferts de compétences** : Prévention des inondations, gestion des aires d'accueil des gens du voyage.

### FÉVRIER

- **Formation BNSSA** : formule unique dans les Pays de la Loire, la COMPA propose un stage intensif de neuf jours pour se préparer à l'examen du BNSSA (Brevet National de Sécurité et Sauvetage Aquatique).

### MARS

- **Mise en place d'une carte d'accès gratuite et sans limite de passage aux déchetteries** à destination des habitants du Pays d'Ancenis.

### AVRIL

- Représentation les 6 et 7 avril de « **Foules** », une performance de danse de 100 habitants du Pays d'Ancenis.

### MAI

- 4 mai : **Ouverture du cinéma Eden 3**, construit par la COMPA, en présence de Ludivine Sagnier, la marraine. 2 500 visiteurs sur le week-end (3 salles, 550 places, son Dolby Atmos),
- 23 mai : **remise des prix de l'Entreprise Parle aux Jeunes** et découverte de trois vidéos de visites virtuelles d'entreprises (Auberge Le Vieux Cellier, SAH Leduc et la fonderie Bouhyer) dans des casques de réalité virtuelle.

### JUIN

- 4 juin : **Inauguration officielle du cinéma Eden 3** en présence de M. le Préfet Claude d'Harcourt, M. le Sous-Préfet Mohamed Saadallah, du Président de la COMPA et maire d'Ancenis-Saint-Géréon Jean-Michel Tobie et en présence de Marcel Braud et Jacqueline Himsworth.
- 16 juin : 8<sup>e</sup> édition du **Raid Loire en famille** sur les communes de Montrelais et Ingrandes-Le Fresne sur Loire,
- 6 juin : **Résultats du 7<sup>e</sup> « Lire en Pays d'Ancenis »** à Ingrandes-Le Fresne sur Loire pour le roman « Zouleikha ouvre les yeux » de Gouzél Lakhina.

### JUILLET

- **4<sup>e</sup> édition** de l'événement sportif des entreprises du Pays d'Ancenis « **Team & Run** » reporté de fin juin au 5 juillet à cause des fortes chaleurs. 5 100 € ont été reversés à l'association « Les couleurs du Verger » pour l'achat d'un vélo poussoir électrique.
- Résultats du **6<sup>e</sup> prix « Lire en Pays d'Ancenis »**. Le roman « Elles sont parties pour le Nord » de Patrick Lecomte proclamé livre préféré des habitants, à la cave Landron Chartier de Ligné.
- **10<sup>e</sup> édition d'Eco R'aide** sur le secteur de Riaillé (Lac de Vioreau), événement sportif, solidaire et écocitoyen destiné aux jeunes de 13 à 17 ans.

### SEPTEMBRE

- **Interventions en milieux scolaires** en partenariat avec Musique et Danse en Loire-Atlantique et l'école de musique Arpège (Ancenis-Saint-Géréon),
- 9 septembre : Lancement de la première édition du concours culinaire « **Les Recettes du Pays d'Ancenis** » pour valorisation de la gastronomie sur le territoire,
- Mise en place des **permanences pour les particuliers avec le Conseil d'Architecture, d'Urbanisme et de l'Environnement de Loire-Atlantique (CAUE)** avec 11 permanences par an.

### OCTOBRE

- **16<sup>e</sup> édition du festival « Ce soir, je sors mes parents »** sur les communes de Vallons-de-l'Erdre et Le Pin (1 300 spectateurs).
- Fin des travaux pour la **modernisation du réseau d'assainissement** sur la commune d'Oudon : une centaine de maisons invitées à se raccorder au tout-à-l'égout.

### NOVEMBRE

- 8<sup>e</sup> édition des **Assises Prévention Addiction**
- **Le conseil de développement** choisit par tirage au sort de nouveaux membres au sein des habitants du territoire. À l'heure actuelle, une seule autre identité (Bordeaux métropole) a adopté ce fonctionnement.

### DÉCEMBRE

- Nouvelle édition du « **Défi Énergie** » pour réduire ses consommations.

## Et en 2020 ?

- **Création d'une nouvelle association** : Le Mat – association pour l'art contemporain en Pays d'Ancenis, chargée de gérer les deux lieux d'exposition : La Chapelle des Ursulines à Ancenis-Saint-Géréon et le Centre d'art de Montrelais. La COMPA et les communes concernées visent par cette création à pérenniser et professionnaliser les deux lieux.
- 1<sup>er</sup> février : **Forum des Métiers** du Pays d'Ancenis,
- 14 au 17 mai : 3<sup>e</sup> édition du festival créé par la COMPA, **Harpes au Max** sur l'ensemble du territoire avec Laurent Voulzy en tête d'affiche dans le cadre de sa tournée des églises et cathédrales de France.

Toute l'actualité du Pays d'Ancenis sur  
[www.pays-ancenis.com](http://www.pays-ancenis.com) et sur la page  
 Facebook : [www.facebook.com/compa44150](https://www.facebook.com/compa44150)  
 Aimez, suivez, partagez !



## Collecte des déchets

Les habitants dont les bacs sont collectés en porte à porte doivent se référer à un calendrier de collecte. Les bacs d'ordures ménagères et les sacs d'emballages ménagers recyclables sont ramassés le même jour, une semaine sur deux dans les 20 communes.

- Pensez à sortir votre bac et le(s) sac(s) la veille au soir de collecte
- Présentez votre bac poignées côté route, couvercle fermé
- Ne pas laver, ni imbriquer vos emballages
- Le rattrapage d'un jour de collecte férié s'effectue le lendemain de ce dernier
- Votre bac doit être enlevé le jour même de la collecte.

### Un doute ? Une question ?

Rendez-vous sur [www.pays-ancenis.com](http://www.pays-ancenis.com) ou contactez le service Gestion des déchets au 02 40 96 31 89.

<b>MONTRELAIS ET INGRANDES-LE FRESNE SUR LOIRE</b> lundi semaine paire	<b>VAIR-SUR-LOIRE</b> lundi semaine impaire
<b>LOIREAUXENCE</b> mardi semaine paire	<b>LE CELLIER ET OUDON</b> mardi semaine impaire
<b>LE PIN, TEILLÉ, PANNECÉ, POUILLÉ-LES-CÔTEAUX ET LA ROCHE-BLANCHE</b> mercredi semaine paire	<b>VALLONS-DE-L'ERDRE</b> mercredi semaine impaire
<b>JOUÉ-SUR-ERDRE, RIAILLÉ ET TRANS-SUR-ERDRE</b> jeudi semaine paire	<b>MOUZEIL ET LIGNÉ</b> jeudi semaine impaire
<b>ANCENIS-SAINT-GÉRÉON</b> vendredi semaine paire	<b>COUFFÉ ET MÉSANGER</b> vendredi semaine impaire

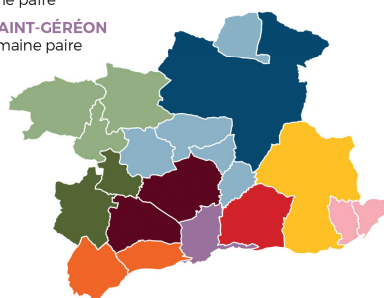

## Avec EOLA en route vers la transition énergétique

Créée en 2010, l'association Éoliennes en pays d'Ancenis (EOLA) voit ses premières actions sur le point d'aboutir. Dans nos statuts nous avons privilégié trois axes s'inscrivant dans le développement durable :

### La sensibilisation à la transition énergétique...

Depuis plusieurs années, des membres de l'association interviennent auprès des scolaires que ce soit des classes de l'enseignement du primaire ou dans les lycées. Durant l'année 2019, un nouveau public a fait appel à nous et, c'est tout naturellement que nous sommes intervenus auprès des résidents des EHPAD (maison de retraite) de Varades et Saint Mars la Jaille. Chacun a pu se remémorer qu'il a fabriqué de l'électricité avec sa dynamo de vélo et en démontant celle-ci, a pu constater le parallèle avec la production d'énergie électrique à partir d'une éolienne. Présents, nous l'étions aussi sur de nombreux forums, au Cellier, à Ligné, à Teillé ainsi que dans les marches pour le climat et à la « Fête des Possibles » à Varades.



### par des économies d'énergie...

Après avoir accompagné durant 2 hivers 68 foyers dans le « Défi Familial A Énergie Positive » en partenariat avec le « Point Info Énergie » de la COMPA, nous avons mis à profit le dernier hiver pour construire des fiches pédagogiques permettant à chacun d'identifier et de quantifier les économies possibles. Nous construisons actuellement un partenariat avec les équipes du Conseil

Départemental pour accompagner les familles en situation de précarité énergétique. Les premières actions devraient débuter courant 2020...  
...et la production d'énergie renouvelable.

Au printemps 2017, nous avons reçu les différentes autorisations (Permis de Construire et Autorisation d'Exploiter) pour notre ferme éolienne Eolandes située sur Teillé et Trans sur Erdre. Cependant, quelques opposants à ce projet ont déposé des recours auprès du Tribunal Administratif de Nantes. À ce jour (fin novembre 2019) aucune date n'est fixée pour une audience. Cependant, nous sommes très confiants sur l'issue de cette procédure qui ne fait que retarder la réalisation de ce projet voulu et financé par près de 800 personnes. Ce délai qui nous est imposé, nous a permis d'affiner l'étude géotechnique concernant les fondations mais aussi d'avancer sur le prêt bancaire que nous allons contracter prochainement. Après étude, par des avocats spécialisés dans ce domaine, des dossiers déposés par les personnes ayant porté recours, constructeur de machine, banques et assurances nous ont renouvelé leur confiance. Les citoyens ayant investi dans ce projet détiendront près de 84 % des parts, les autres revenant à nos partenaires « historiques » la Société d'Économie Mixte LAD SELA (en lien avec le Conseil départemental de Loire Atlantique) et Énergie Partagée qui, au niveau national, regroupe des particuliers souhaitant investir dans les énergies renouvelables.

Persuadés d'être dans la dynamique de la tran-

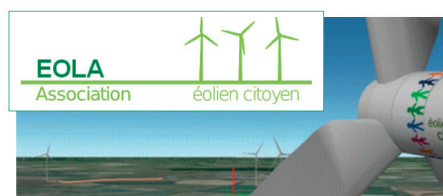

sition énergétique, c'est tout naturellement que nous avons décidé de lancer les études pour un second parc, à Bourg Chevreuil sur la commune de Riaillé. Le dépôt des demandes d'autorisation est prévu pour le 1er semestre 2020. En effet, les énergies renouvelables installées sur notre territoire sont loin de produire l'équivalent de notre consommation énergétique. Il en va de notre responsabilité à tous de lutter contre le réchauffement climatique et œuvrer à la transition énergétique pour laisser une planète la moins malmenée possible pour nos petits-enfants.

Pour ceux qui le souhaitent, il est toujours temps de nous rejoindre. Rendez-vous sur notre site : <http://eoliennes-ancenis.fr> ou par courriel : [contact@eoliennes-ancenis.fr](mailto:contact@eoliennes-ancenis.fr)  
Ph Branchereau 06 60 91 37 98

**Bientôt ici un parc éolien citoyen et participatif**

**Eolandes Teillé**

Rejoignez-nous

<http://eoliennes-ancenis.fr>

Tel. 06 51 14 20 44

**Sela**  
CIERC

Mouzeil Trans sur Erdre Teillé  
parc Eolandes Teillé

**Éoliennes** en Pays d'Ancenis  
Association éolien citoyen

**EOLA** Développement  
Boutique Ancenis-Boutique éolien citoyen

# BIBLIOTHÈQUE DE TEILLÉ



## Biblio'fil, plus de 500 animations à l'année !

La Communauté de communes du Pays d'Ancenis gère les 27 bibliothèques du territoire regroupées en réseau sous le nom : Biblio'fil. L'objectif : favoriser un accès équitable aux ouvrages pour le plus grand nombre, aux actions culturelles et aux ressources numériques du territoire.

Depuis 2018, les habitants du Pays d'Ancenis peuvent disposer gratuitement des 220 000 ressources (livres, CD, DVD, revues...) grâce à une carte unique de prêt\*. Elle permet d'emprunter un document dans une bibliothèque et de le rendre dans une autre. Les références circulent grâce à la navette qui dessert les bibliothèques chaque semaine.

En parallèle, le site internet [www.bibliofil.pays-ancenis.fr](http://www.bibliofil.pays-ancenis.fr) offre de multiples possibilités aux utilisateurs : créer un compte personnel pour réserver ou prolonger le prêt d'un document. Il est complété par une page Facebook dédiée : [www.facebook.com/bibliofilpaysancenis](https://www.facebook.com/bibliofilpaysancenis)

\*Dernièrement, la COMPA a étendu la gratuité à tous les enfants scolarisés mais n'habitant pas sur le territoire.

### Biblio'fil en chiffres :

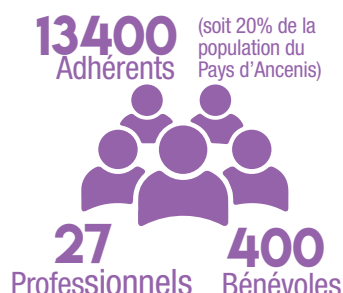

### POUR TOUT SAVOIR SUR L'ACTUALITÉ DES BIBLIOTHÈQUES RENDEZ-VOUS SUR :

- > le site internet [www.bibliofil.pays-ancenis.fr](http://www.bibliofil.pays-ancenis.fr)
- > la page Facebook du réseau [www.facebook.com/bibliofilpaysancenis](https://www.facebook.com/bibliofilpaysancenis)



### SITUATION

LA BIBLIOTHÈQUE DE TEILLÉ  
SE TROUVE RUE DU CLOS OLIVIER  
(sous la salle polyvalente, à côté de la salle  
d'activités, en face de l'espace Enfance-Jeunesse)



### HORAIRES D'OUVERTURE

MERCREDI : de 10 h 30 à 12 h 30 et 17 h à 18 h 30  
SAMEDI ET DIMANCHE : de 10 h 30 à 12 h 30



## DEMARCHES EN LIGNE

Pour les demandes d'état civil, d'inscription sur liste électorale, de recensement militaire ou citoyen pour les jeunes de 16 ans ou signaler un changement d'adresse, rendez-vous sur le site :



**Service-Public.fr**  
Le site officiel de l'administration française

Pour les demandes de carte nationale d'identité, de passeport, de permis de conduire ou de certificat d'immatriculation, : rendez-vous sur le site de l'agence nationale des titres sécurisés : [ants.gouv.fr](http://ants.gouv.fr)

### Autres :

- Pour gérer les Inscriptions Cantine de votre ou vos enfants, adresser un mail à [cantine@teille44.fr](mailto:cantine@teille44.fr)
- Permanence Urbanisme : lundi, mardi, jeudi matin de 9h à 12h. Renseignements téléphoniques les mêmes jours l'après-midi.



# Tarifs 2020 - Locations

	Associations communales	Habitants Teillé	Habitants, associations hors commune
<b>SALLE POLYVALENTE</b>			
Préparation la veille	-----	80,00 €	80,00 €
Rangement et nettoyage le lendemain	-----	80,00 €	80,00 €
Location jusqu'à 22 h	105,00 €	189,00 €	294,00 €
Location jusqu'à 3 h	189,00 €	357,00 €	557,00 €
Expo – AG – Vin d'honneur	63,00 €	105,00 €	174,00 €
Sépulture	-----	53,00 €	-----
Sonorisation	53,00 €	53,00 €	53,00 €
<b>CUISINE</b>			
Cuisine salle polyvalente	53,00 €	95,00 €	137,00 €
<b>SALLE D'ACTIVITÉS ou BAR+ENTRÉE SP</b>			
Vin d'honneur mariages	-----	63,00 €	116,00 €
<b>SALLE RESTAURANT SCOLAIRE</b>			
AG – Vin d'honneur	Gratuit	63,00 €	-----
Repas, buffet	74,00 €	116,00 €	-----

*Les associations communales bénéficient d'une occupation de salle polyvalente gratuite par an pour les assemblées générales*

	Associations communales	Habitants Teillé	Habitants, associations hors commune
<b>PETITE SALLE</b>			
Réunions	Gratuit	Gratuit	32,00 €
Repas, buffet	63,00 €	63,00 €	95,00 €
Sépulture	-----	21,00 €	-----
<b>GUINGUETTE</b>			
Journée complète	Gratuit	53,00 €	74,00 €
<b>TERRAIN DE FOOT</b>			
Forfait éclairage + sanitaires	-----	-----	60,00 €

	Particuliers	Asso et compagnie Communales	Asso et compagnie Hors Commune
<b>THÉÂTRE</b>			
Répétition	-----	Gratuit	63,00 €
Représentation 1 jour	158,00 €	121,00 €	216,00 €
Week-end 2 jours	-----	200,00 €	320,00 €
Week-end 3 jours	-----	250,00 €	420,00 €
Assemblée générale, conférence, séminaire	-----	63,00 €	63,00 €

<b>CANTINE SCOLAIRE</b>	
Tarif Enfant	Vote le 22/01
Tarif Adulte et repas non commandés dans les temps	Vote le 22/01

	Part communale	Part CCAS
Terrain 2 m² pour 15 ans	210,00 €	140,00 €
Terrain 2 m² pour 30 ans	300,00 €	200,00 €
Case columbarium pour 15 ans	270,00 €	180,00 €
Case columbarium pour 30 ans	525,00 €	350,00 €
Plaques	52,00 €	

<b>LOCATION TABLES ET BANCS</b>	
Table, banc (Association communale)	Gratuit
Table (particulier commune)	1,00 €
Banc (particulier commune)	0,50 €
Table (hors commune)	1,50 €
Banc (hors commune)	0,75 €

<b>AUTRES</b>	
Percolateur - caution 200€	10,00 €
Percolateur pour les associations - caution 200 €	Gratuit
Sono portable (seulement les associations)	Caution 500 €

<b>BARRIÈRES DE SÉCURITÉ</b>	
Communes du canton et limitrophes	Gratuit
Caution par unité	2,00 €

TIRAGE PHOTOCOPIES : Associations communales	Noir et blanc	Couleur
Format A4	0,05 €	0,20 €
Format A4 recto/verso ou A3	0,10 €	0,30 €
Format A3 recto/verso	0,15 €	0,50 €
TIRAGE PHOTOCOPIES : Particuliers	Noir et blanc	Couleur
Format A4	0,20 €	0,30 €
Format A4 recto/verso ou A3	0,40 €	0,50 €
Format A3 recto/verso	0,60 €	1,00 €

<b>CAUTIONS DEMANDÉES pour TOUTE LOCATION</b>	
Salle polyvalente, Mobilier, Théâtre	700,00 €
Salle restaurant scolaire et Petite Salle	320,00 €
Sonorisation Salle polyvalente et Théâtre	350,00 €
Ménage	200,00 €
+ 25 € / Heure de ménage supplémentaire effectuée par le personnel communal	

## INAUGURATION DES AMÉNAGEMENTS DU PLAN D'EAU

Le plan d'aménagement global intègre les lotissements au bourg de façon que le plan d'eau ne soit plus une coupure mais une continuité.

Le 13 juillet 2019 le Conseil Municipal inaugurerait la mise en valeur du Plan d'eau de Teillé. Déjà Lauréat du Tourisme durable dans la catégorie « itinérance douce », Teillé reçoit pour son plan d'eau la Charte Parcours Pêche Familial National. Il offre tous les équipements de pêche et de loisirs pour passer une agréable journée en famille. Un panneau de bienvenue présente le plan du site, les espèces piscicoles, la réglementation-pêche, le calendrier des ouvertures spécifiques et les numéros utiles. Des « kit de pêche » sont en vente au PROXI pour permettre au plus grand nombre de s'initier, dont les camping-caristes que nous accueillons désormais à Teillé !

L'aire de camping-car est le terrain calme et arboré, situé le long du Donneau entre le lotissement de la Chesnaie, le plan d'eau et le futur lotissement du Pin. Le Plan d'eau devient davantage un centre de vie ; il s'intègre au bourg et apporte une dynamique touristique pour notre commune et nos commerces. Six emplacements sont aménagés ainsi que des espaces répondant au critère « aire verte », jardin participatif, compostage, barbecue, terrain de pétanque... Nous sommes heureux de compter plus de 100 nuitées depuis l'inauguration.

La promenade autour du Plan d'Eau se poursuit avec La Randonnée des Pierres Levées, un circuit de 8,5 km pour randonneurs et cyclistes.

C'est le 1<sup>er</sup> chemin de randonnée de Teillé mais aussi la 1<sup>re</sup> boucle sur la Voie Verte.

Elle commence à la Guinguette, suit le Donneau en empruntant une bande enherbée sur les propriétés, traverse le Parc Monumental en longeant l'alignement de mégalithes (les Pierres Levées), revient par la Voie Verte en passant devant la moissonneuse Braud qui évoque le Train Bleu, traverse le bourg en empruntant les nouveaux aménagements piétonniers, arrive à l'aire de camping-car. Ce circuit intègre les richesses de notre territoire et valorise notre patrimoine.

Ces aménagements s'articulent avec la réflexion globale sur le tourisme en Haute Vallée de l'Erdre, qui comprend les communes de Ligné, Mouzeil, Teillé, Pannecé, Les Vallons de l'Erdre, Joué sur Erdre, Trans sur Erdre et Riaillé. Une démarche collective a été initiée entre la Commission Développement Économique de la COMPA, l'Office de Tourisme Intercommunal, les élus, les professionnels, les associations et les habitants, pour faire connaître le pays d'Ancenis et créer une offre complémentaire à la Loire.

### Nous remercions :

- Le Département de Loire Atlantique et la COMPA pour leur soutien financier
- L'Amicale des Pêcheurs à la Ligne de Riaillé
- La Commission Pêche Nationale Familiale
- La Commission tourisme composée d'élus mais aussi d'associations, d'habitants et usagers : le Club de randonnée pédestre Les Godillots d'Erdre et Donneau, le Cyclo club Teilléen et les associations sportives
- Les propriétaires et exploitants qui ont accepté que soient traversées leurs propriétés et qui ont signé avec nous des conventions de passage
- Les agents des Services Techniques de la commune qui ont réalisé le circuit, les clôtures, le balisage et l'ensemble des travaux sur le Plan d'eau.

Ces aménagements bénéficient maintenant d'une signalétique spécifique avec l'installation de panneaux informatifs pour le public.

## INAUGURATION DES AMÉNAGEMENTS DU CENTRE-BOURG

Le 21 septembre, le Conseil Municipal inaugurerait le nouveau centre-bourg.

Cet aménagement était reporté d'année en année faute de possibilités de financements. Nos emprunts arrivant à terme, nous avons pu réaliser ce chantier prioritaire. Le centre-bourg était dangereux, sans aucune protection pour les piétons qui empruntaient la route, plus stable que les trottoirs. Il n'y avait aucune accessibilité aux lieux publics et aux commerces pour les personnes à mobilité réduite. La rue de la Vieille Rue était restée en l'état depuis la fin des constructions de ses maisons.

### En réalisant ces aménagements, nous voulions :

- Retrouver des espaces publics conviviaux favorisant les échanges
- Mettre en valeur le patrimoine bâti et la topographie
- Gommer l'ambiance routière générale en cœur de bourg et autour des principaux pôles de vie
- Abattre la vitesse des véhicules au niveau des axes principaux, avoir un cœur de bourg partagé à 30 km/h
- Sécuriser les parcours piétons et écoliers en créant une continuité avec le site du plan d'eau et les futures zones de développement urbains au sud
- Aménager les entrées de bourg, particulièrement au niveau de la Départementale RD 9 - sécuriser la traversée piétonne bourg/plan d'eau
- Retrouver des structures végétales pérennes dans les espaces publics.

À peine terminés, les espaces offrent déjà de nouveaux usages permettant de générer convivialité et vitalité.

- La place de bourg devant PROXI. Des habitants s'y sont déjà réunis pour un dîner des voisins. Elle accueille aussi des animations. Un tilleul a été planté, et nous y serons à l'ombre pour parler tranquillement au fil de nos rencontres.
- Le parvis mettant en valeur l'église. Avec ses emmarchements sur le pourtour, il permet de réunir, en toute sécurité, les personnes rassemblées pour une cérémonie. Les bancs permettent de se reposer dans les moments d'attente. Il accueille lui aussi, des animations.
- La terrasse devant le café-restaurant « Aux 4 saisons »
- La zone d'accueil et d'attente devant la Salle Polyvalente et le Restaurant Scolaire et l'espace d'attente des bus.
- La voie mixte piétons-vélos dans la rue de la Vieille Rue. Le carrefour est sécurisé vers la rue du pôle jeunesse, le terrain multisport, le skate parc.
- Les aménagements paysagers ont été réalisés en novembre par les services techniques de la commune.

Nous remercions les propriétaires qui ont bien voulu nous vendre la bande de terrains devant leurs maisons pour réaliser un aménagement global et tous ceux qui, par leur bonne compréhension, ont favorisé l'avancement des travaux. Certains jours, il n'était pas facile d'accéder aux commerces, aux écoles et à la mairie.

Cette réalisation change complètement l'aspect de notre bourg et renforce l'attractivité et l'image de notre commune.



# NOUVELLE STATION D'EPURATION

Cet autre chantier, sous la compétence de la COMPA, est lancé : la réalisation de la nouvelle station d'épuration pour 1 400 EH (Équivalent Habitant) permet l'implantation de nouveaux lotissements (notre station d'épuration date de 1977 pour 700 EH).

## LE LOTISSEMENT DE LA CHESNAIE

Suite à la reprise du lotissement par la commune, 4 lots ont été créés avec extension des réseaux électrique et d'eau potable.

- Les lots A et C sont réservés.

**Restent en vente :**

- Lot B de 537 m<sup>2</sup> : 26 850 €
- Lot D d'environ 500 m<sup>2</sup> (surface à finaliser) : 30 000 €

Contacter la mairie pour tout renseignement



## LE LOTISSEMENT DU BELVÉDÈRE

Le projet d'aménagement se situe au dessus du lotissement de la Roche au Val près du Plan d'eau.

La commune de Teillé aménage sur 0.51 hectares un lotissement de 8 lots destinés à l'habitat. Le nombre de lots découle de la densité des orientations d'aménagement du Plan Local d'Urbanisme qui indiquent 15 logements/hectare. Les lots proposent une diversité en termes de surface :

Lot 1 = 467 m<sup>2</sup>, Lot 2 = 462 m<sup>2</sup>, Lot 3 = 605 m<sup>2</sup>, Lot 4 = 576 m<sup>2</sup>, Lot 5 = 486 m<sup>2</sup>, Lot 6 = 551 m<sup>2</sup>, Lot 7 = 392 m<sup>2</sup>, Lot 8 = 564 m<sup>2</sup>

Contacter la mairie pour tout renseignement.

- Le lotissement sera desservi en prolongeant la voie existante au Nord par une voie en impasse, avec une placette de retournement au Nord des lots 5 et 6.
- Une liaison piétonne Nord-Sud sera aménagée à l'Est de l'opération, le long des parcelles existantes.
- Des espaces verts seront aménagés entre la voie et le chemin piéton ainsi que 2 poches de stationnement.

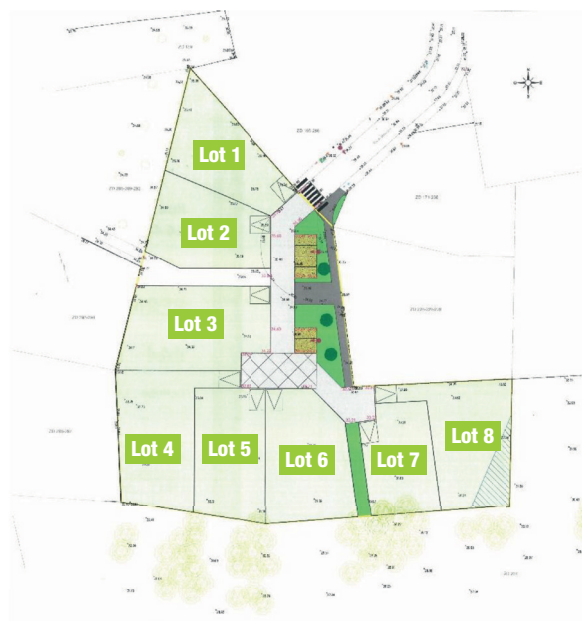

## LE LOTISSEMENT DU PIN

L'acquisition foncière pour l'ouverture du lotissement du Pin, inscrit dans le Plan Local d'Urbanisme, a été réalisée. Ce lotissement d'environ 28 lots est dans la continuité de celui du Belvédère.

## LA SALLE DE SPORT

Le Conseil d'Administration de la Saint Famille et les sœurs nous ont vendu l'ensemble du « terrain de l'Âne » soit 5 602 m<sup>2</sup>. Seulement 1 512 m<sup>2</sup> étaient nécessaires pour la construction de la Salle de Sport mais le Conseil Municipal a préféré répondre à l'offre, considérant qu'une réserve foncière pouvait nous être utile pour les besoins futurs. Le permis de construire est accordé, la subvention de la COMPA est accordée, nous avons présenté le dossier à la DETR en décembre pour la commission se réunissant début d'année. Le dossier sera présenté au budget de la commune (mars 2020).

## LA ZONE ARTISANALE

Les concertations et négociations entre la COMPA, la commune et les vendeurs sont en cours pour répondre aux demandes de nos artisans.

## PÔLE CULTUREL

La commission pôle culturel a poursuivi son accompagnement des associations en proposant des rencontres régulières afin de travailler principalement sur le week-end en fête (forum et Guinguettes de l'Erdre) mais aussi à la 5<sup>e</sup> édition des Illumina'sons (téléthon) qui comme vous avez pu le voir s'est enrichie en termes d'éclairage.

Pour les 70 ans et + deux formules ont été proposées : un premier rendez-vous le mercredi 18 septembre à la Maison de retraite avec un concert de Nini Poulain et un second rendez-vous le dimanche 22 septembre dans le cadre des Guinguettes de l'Erdre.

Les membres de la commission ont multiplié les rencontres avec la COMPA pour construire et financer des projets collectifs dont celui d'une master classe pour les cours de guitare des écoles de musique



de la communauté de communes. En fin d'année, la commission a innové en proposant aux élèves des écoles une animation consacrée à l'art cinématographique (film d'animation du monde, Canada, Japon, Chine...) Tout au long de l'année les partenariats se sont succédé entre la commune et des artistes en résidence (la Route des airs, la Compagnie de la chorégraphe Sophia Noblet...)

## PÔLE JEUNESSE

### Le CCJ c'est quoi ?

*Courrier écrit par les jeunes du conseil communal des jeunes*

Le Conseil Communal des Jeunes consiste à proposer et partager des idées pour améliorer la commune, faire des activités et inciter à faire vivre notre commune, à la rendre plus jeune, plus dynamique. Nous avons réalisé le skate parc pour cela, tous les membres du conseil se sont réunis pour pouvoir réaliser ce projet (constructeur, budget, plan) afin que le conseil municipal valide sa construction. Le skate parc est accessible à vous tous les jeunes de Teillé. Tous les ans nous participons au repas des aînés c'est un moment fort en échange intergénérationnel, nous participons également tous les ans au Téléthon, cette année a été intense car nous avons fait intervenir un cracheur de feu pour le plaisir de tous et nous sommes fiers d'avoir pu reverser 300 € à l'AFM, nous organisons aussi la chasse aux œufs de pâques pour les plus jeunes.



Nos projets sont sérieux mais tous nos moments passés ensemble se font dans la convivialité. Tu as sûrement d'autres projets, d'autres idées pour faire évoluer notre petite commune. Alors, si tu as entre 11 et 17 ans, rejoins-nous au Conseil Communal des Jeunes et n'hésite pas à venir demander des renseignements à la mairie.

## Le plaisir de déjeuner au restaurant scolaire !



*Un grand merci à Elisabeth pour ces 39 années passées au service des enfants.*

La volonté de la municipalité et du personnel de restauration de travailler sur l'élaboration des menus, sur la qualité des repas, et de faire le choix de producteurs locaux, a pour effet que les enfants prennent plaisir à déjeuner.

Le personnel est attentif aux quantités et à la présentation des plats ce qui a pour conséquence de limiter le gaspillage, aspect relayé avec la COMPA et la Chambre d'Agriculture des Pays de la Loire.

Grâce à son savoir-faire, le restaurant scolaire réalise depuis novembre 2019 les 100 repas du mercredi pour la périscolaire du SIVOM.

Travaillant sur le goût, les saveurs et les différences culturelles, un menu européen est mis à l'honneur une fois par mois pour faire connaître un pays.

### *Les producteurs locaux*

Pain : Boulangerie Proxi - Teillé

Légumes : Serre Pinoise – Le Pin

Légumes Bio : Vital – Bonnoeuvre

Pommes : Vival - Belligné

Boeuf : Mésanger

Mouton : Ligné

Porc bio : Le Cochon D'où Don - Oudon

Volaille : Ferme de l'Avenue – Teillé

Dinde : Ferme de la Bergeronnerie – Nort-sur-Erdre

Lapin – Œufs : Ferme du Haut Rocher – Riaillé

Poisson : Poisson frais de la criée



# PÔLE COMMUNICATION

## TEILLE PANORAMA

Pour la qualité de notre bulletin municipal annuel et pour mettre en valeur votre événement associatif, pensez à prendre des photos en haute définition.

## TEILLE ACTUALITÉS

Il paraît chaque mois vous le trouverez à la mairie et dans les commerces. Pour le recevoir par courriel, il suffit de le demander à : [mairie@teille44.fr](mailto:mairie@teille44.fr)

## SITE INTERNET

Vous trouverez des renseignements pratiques sur la commune, la vie municipale, la vie quotidienne et la vie associative. Nous souhaitons votre collaboration pour leur mise à jour. [www.teille44.fr](http://www.teille44.fr)

## PRESSE

### ÉCHO D'ANCENIS

Mr GERGAUD Jean René

☎ 06 82 12 55 05 ✉ [jr.gergaud@yahoo.fr](mailto:jr.gergaud@yahoo.fr)

### OUEST FRANCE

Paul RULLIER

☎ 02 40 97 75 10 / 06 08 97 35 56

✉ [paul.rullier@orange.fr](mailto:paul.rullier@orange.fr)

### L'ÉCLAIREUR - PRESSE OCÉAN

Stanislas HARDY ☎ 02 40 72 35 76 / 06 10 36 34 94

✉ [stanislas.hardy@wanadoo.fr](mailto:stanislas.hardy@wanadoo.fr)

## COMPTES RENDUS DES CONSEILS MUNICIPAUX

Vous les trouverez dans leur intégralité :

- En Mairie
- en lecture et téléchargement sur le site internet de Teillé : [www.teille44.fr](http://www.teille44.fr) / Vie Municipale / Conseil Municipal / compte-rendus des conseils municipaux
- Joints au Teillé Actualités

## MOT DU DÉPUTÉ

### ÊTRE CONSCIENT DES ENJEUX SANS CRAINDRE L'AVENIR

Nos communes rurales sont attractives et attirent chaque année de nouveaux habitants, pour des raisons économiques mais aussi pour rechercher un meilleur cadre de vie, plus apaisant et proche de la nature. Malgré les bonnes conditions d'accueil et les nouvelles technologies, il ne faut pas nier les difficultés quotidiennes que peuvent connaître nos habitants. Nous pouvons citer par exemple les mobilités, l'accès au logement ou à la santé... L'année que nous venons de vivre a démontré l'impérieuse nécessité de répondre à ces enjeux. C'est ensemble que nous pouvons trouver des solutions ! Les citoyens ont pu exprimer sous différentes formes leurs attentes, particulièrement lors des 3 cérémonies de vœux du député. De la même manière, les élus ont pu évoquer, lors de la venue du ministre Marc FESNEAU à Nozay, leur désarroi face aux difficultés qu'ils rencontrent dans l'exercice de leur fonction et leur engagement quotidien. Les questions posées ont montré combien la confiance était nécessaire et attendue de la part des citoyens et des élus.

Si chaque citoyen a besoin de reconnaissance et de respect dans ses attentes, la majorité des réponses ne peut être que collective. C'est le sens des décisions prises par le Président de la République en décembre 2018 visant à améliorer le pouvoir d'achat de nos concitoyens (augmentation de la prime d'activité, exonération fiscale des heures supplémentaires, prime de fin d'année défiscalisée, hausse de la CSG annulée pour les petites retraites...). C'est le sens également, par exemple, du projet de loi relative à la lutte contre le gaspillage pour préserver notre capital planète en nous permettant de mieux utiliser nos ressources dans nos façons de produire et de consommer...

Je suis conscient que toutes ces décisions ne peuvent résoudre à elles seules, immédiatement, toutes les difficultés et erreurs accumulées depuis des décennies. De nouvelles réponses sont en cours comme la mise en œuvre de la loi « Santé » qui doit remettre le patient au cœur du système et garantir l'accès aux soins, la loi « Engagement & Proximité » qui permettra de mieux reconnaître la fonction d'élu local et



Yves Daniel - Séverine Lenoble

ainsi lutter contre la fracture territoriale ou encore la réforme des retraites pour garantir un système universel. Cette réforme très attendue suscite de nombreuses interrogations, voire des inquiétudes. Il est de notre responsabilité de l'aborder sans tabou. C'est dans cet esprit que je propose un débat ouvert à tous le jeudi 23 janvier 2020 à 19h à Nozay (Salle des étangs). Bon sens, équité, justice et solidarité dans la poursuite des réformes ne peuvent que contribuer à insuffler une vision positive de notre avenir commun, pour les jeunes, les plus fragiles, les seniors et les actifs.

C'est conscient des difficultés mais convaincu de nos capacités communes à relever ces défis que je continuerai à œuvrer, en 2020, avec ma suppléante, avec mes collaboratrices, et plus que jamais avec vous, en restant à votre écoute pour défendre notre vivre ensemble et l'avenir de notre pays. Je vous souhaite à toutes et à tous une belle année 2020.

## LE MOT DES CONSEILLERS DÉPARTEMENTAUX

Mesdames et Messieurs,

Votre année se termine et une autre redémarre. Nous profitons de ce moment pour vous adresser tous nos meilleurs vœux, vœux de santé, vœux de bonheur, vœux d'épanouissement personnel et professionnel.

Nous vous rappelons que nous sommes à votre disposition pour toute rencontre.

### Contacts :

Anne-Marie CORDIER Tél. 06 74 37 83 64  
[anne-marie.cordier@loire-atlantique.fr](mailto:anne-marie.cordier@loire-atlantique.fr)

Jean-Luc BESNIER Tél. 06 79 07 64 17  
[jean-luc.besnier@loire-atlantique.fr](mailto:jean-luc.besnier@loire-atlantique.fr)



## PETITE ENFANCE

### APEED (Association Petite Enfance Erdre et Donneau)

La présidente : [presidence@apeed.fr](mailto:presidence@apeed.fr) - Site : [www.apeed.fr](http://www.apeed.fr)

 APEED-Association Petite Enfance Erdre et Donneau.

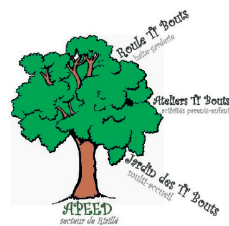

### !! URGENT RECHERCHE BÉNÉVOLES POUR 2020 !!

- > **Bilan 2019** : Les familles ont répondu présentes pour les différentes rencontres de l'année.
- > Les goûters en Janvier pour partager la **galette des rois**,
- > **Assemblée générale** en Mars avec le changement du bureau des bénévoles,
- > Journée conviviale pour les **Petits bonheurs en famille** en Mai
- > **Soirée** autour de la parentalité avec film et débat en Novembre,
- > Des **Ateliers** ludiques lors des **A P E** les mercredis tout au long de l'année.

### PROJET pour le 16 MAI 2020 :

Avec nos partenaires RAM et SIVOM de Riaillé  
Les tout-petits bonheurs en famille reviennent !!

#### ● Roule Ti'Bouts - Halte-garderie itinérante 8h45 - 17h30

**Lundi** : L'orange bleue ☎ 02 40 97 39 12 à Riaillé

**Mardi** : L'Espace des Fontaines ☎ 09 67 88 09 38 à Pannecé

**Jeudi** : L'Espace Enfance Jeunesse ☎ 02 28 01 30 16 à Teillé

**Vendredi** : Chemin du Puits Derouin ☎ 02 40 97 34 70 à Trans sur Erdre

#### ● Le jardin des Ti'Bouts - Multi-accueil 7h30 - 19h

**Du lundi au vendredi** : Maison de l'enfance les coccinelles

☎ 02 40 24 48 53 à Joué sur Erdre

#### ● Les ateliers Ti'Bouts - Activités Parents-Enfants

Les parents bénévoles de l'APEED organisent différents ateliers qui permettent de partager un moment privilégié avec son enfant autour d'une activité et de se rencontrer entre parents pour échanger et discuter...

Le planning trimestriel des activités APE est disponible sur les sites. Les inscriptions se font avec le lien mis en ligne sur [apeed.fr](http://apeed.fr) « Ateliers Ti'Bouts ».

✉ [ateliers.tibouts@apeed.fr](mailto:ateliers.tibouts@apeed.fr)

L'APEED, c'est une équipe de **parents bénévoles** qui offrent de leur temps et de leur énergie pour le bien-être de nos enfants.

L'APEED est créatrice et gestionnaire de la halte-garderie itinérante **RouleTi'Bouts** et du multi accueil **Jardin des Ti'Bouts** qui accueillent les enfants de 2 mois à 4 ans de manière régulière ou occasionnelle.



Sandrine LEBOSNE  
CO-PRÉSIDENTE



Hélène POTHIER  
CO-PRÉSIDENTE

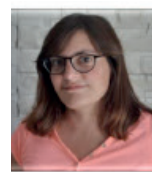

Sarah SAVIGNARD  
TRÉSORIÈRE



Lucie GOHIER  
CO-SECRÉTAIRE



Thomas LECAILLE  
CO-SECRÉTAIRE



Léa JAHAN  
MEMBRE ACTIF



Sabrina NEDELEC  
MEMBRE ACTIF



Laurianne BRIATTE  
MEMBRE ACTIF



## Association « Petit à Petit »

Nous sommes une association créée par des assistantes maternelles de Teillé: elle a pour but de permettre aux assistantes maternelles de la commune de se réunir afin d'échanger sur leur métier, être reconnues, faciliter les liens avec la mairie et surtout développer les animations autour de la petite enfance au sein de la commune.

Grâce à l'association nous avons pu mettre en place des rencontres avec la maison de retraite (à l'automne, à Noël, à Pâques, en juin: bricolage fait par les enfants et les résidents).

### Projets 2020

- Rencontre intergénérationnelle avec les résidents de la maison de retraite de Teillé.
- Puces aux loisirs créatifs le 8 mars 2020.

L'association s'occupe d'une vingtaine d'enfants tous les jours.

Nous accepterions volontiers d'accueillir d'autres assistantes maternelles de la commune.

### Composition du bureau :

Présidente	Cathia Bouillaud
Vice-présidente	Linda Vallée
Secrétaire	Cécile Peray
Vice-secrétaire	Nathalie Letellier
Trésorière	Thérèse Bonnet
Vice-trésorière	Marie Christine Cottineau



# ENFANCE-JEUNESSE

## École Saint Pierre



### L'équipe éducative :

TPS/PS/MS/GS	Marie LHOPITALIER
GS/CP/CE1	Virginie LE GALL
CE2/CM1/CM2	Gildas CHAUVEAU (Chef d'établissement)
Enseignante spécialisée	Marina LUCAS
Aide maternelle	Linda PINEAU
Intervenant musique	Claudie TOUBLANC
AVSI	Sarah GRONDIN

L'effectif est de 64 élèves répartis en 3 classes.

### Un projet éducatif basé sur quatre axes :

- Une école ouverte sur le monde
- Une école pour tous
- Une école catholique
- Une école qui prend en considération chaque enfant

### Nos convictions :

Nous souhaitons l'épanouissement de l'enfant dans ses apprentissages comme dans son développement personnel. Chacun doit savoir lire, écrire, compter. Nous voulons favoriser le développement de toutes les intelligences (pratiques, artistiques,...). Il est essentiel que l'école soit un lieu dans lequel l'enfant puisse avoir confiance en lui ; il doit être valorisé, encouragé, soutenu et respecté.

### Activités et projets pédagogiques :

- Participation à des actions de solidarité (téléthon, les bouchons d'amour, ...)
- Journée sportive avec l'école Notre Dame de Riaillé
- Sorties pédagogiques (en fonction des projets)
- Pratique de l'anglais dès le CP
- Concert de Noël avec les résidents de la maison de retraite et du Foyer de vie « Les 4 saisons »
- Temps de célébration (Toussaint, Noël, Pâques, ...)
- Aide aux devoirs, aide personnalisée ou activités pédagogiques complémentaires en lien avec le projet d'école (2 jours par semaine de 16 h 25 à 17 h 25)
- BCD : prêts de livres, lecture plaisir, recherches documentaires
- Pratique de l'informatique dès la maternelle
- Culture religieuse et éveil à la foi (1 heure par semaine)
- Temps de rencontres avec les parents pour des bilans personnalisés
- Fête de projet (théâtre, chants, danse ...)
- Ateliers cuisine en maternelle pour fêter les anniversaires
- Ateliers multi-âges pour la confection de galettes des rois en janvier

**Le projet pédagogique 2019 – 2020 s'intitule : « Tous en forme, prenons soin de nous ! »** (travail autour de la santé, la nutrition, les écrans, le sommeil, l'hygiène, le sport...).

### Nouveauté depuis septembre 2019 :

Catéchèse sur temps scolaire, à l'intérieur de l'école (préparation à la communion, baptême, ...)

### Horaires de l'école (sur 4 journées) :

Matin	8 h 50 - 11 h 45
Pause Méridienne	11 h 45 – 13 h 05
Après-midi	13 h 05 - 16 h 25

### Inscriptions école Saint Pierre de Teillé :

- Veuillez contacter M. Gildas CHAUVEAU, Chef d'établissement de l'école, par téléphone au **02 40 97 71 71** ou par mail à [ec.teille.st-pierre@ec44.fr](mailto:ec.teille.st-pierre@ec44.fr) si vous souhaitez inscrire votre ou vos enfants.

Lors du rendez-vous qui vous sera proposé, vous devrez vous munir du livret de famille et du carnet de santé de l'enfant.



### CONTACT :

École Saint Pierre

8, rue de l'Espérance - 44 440 TEILLÉ

☎ 02 40 97 71 71 (site primaire avec répondeur)

☎ 07 82 67 64 77 (site maternelle)

✉ [ec.teille.st-pierre@ec44.fr](mailto:ec.teille.st-pierre@ec44.fr)

Site internet : [stpierre-teille.fr](http://stpierre-teille.fr)

# ENFANCE-JEUNESSE

## École Jacques Demy

### Contact :

51, rue du plan d'eau - 44 440 TEILLÉ

☎ 02 40 97 71 98

✉ ce.0440941j@ac-nantes.fr

### L'équipe éducative :

CM1 / CM2	Clément RENAUDIE
CE2	Sabine DESMARES
CP/CE1	Alazaïs BOISGONTIER, Justine RAIMBAULT au poste de CP accompagné
GS/CP	Camille BARDOT, directrice et Clémentine ALAIME, A.T.S.E.M. : Fanny DUGAST
TPS/PS/MS	Audrey DEVILLERS, A.T.S.E.M. : Katia DUPIN
Intervenante musique :	Claudie TOUBLANC
A.E.S.H.	Alexandra EL BIR
R.A.S.E.D. : (Réseau d'Aides Spécialisées pour les Élèves en Difficulté)	Florène MATEO, psychologue scolaire, Nathalie REZEAU et Alexandre ADAM, enseignants spécialisés

### Des partenaires :

En cette rentrée 2019, l'école Jacques Demy accueille 114 élèves de la PS au CM2. 3 TPS feront également leur rentrée en janvier 2020. Il y a du nouveau dans l'équipe enseignante : Camille Bardot succède à Maryse Ouairy dans la classe de GS-CP et en tant que directrice de l'école.



Clément Renaudie assure la classe aux élèves de CM1-CM2. Clémentine Alaïme complète Camille Bardot dans sa classe en fin de semaine. Et Justine Raimbault est présente sur l'école deux jours par semaine en renforcement pour les élèves de CP. Toujours fidèles au poste : Audrey Devillers en PS-MS, Alazaïs Boïsgontier en CP-CE1 et Sabine Desmares en CE2-CM1. Katia Dupin et Fanny Dugast, les deux ATSEM, sont également encore présentes auprès des élèves de maternelle. Alexandra El Bir, AESH, (Accompagnement des Élèves en Situation de Handicap) assure une aide individuelle auprès de quelques élèves de l'école. Cette année, le thème choisi par l'équipe est le tour du monde. Les cinq classes partent donc à la découverte de différents continents ou pays tout au long de l'année, à travers la littérature, les arts visuels, la musique, la cuisine ... À vos agendas ! La fête de l'école aura lieu le samedi 27 juin 2020.

### Inscriptions :

- Inscription en Mairie (prévoir le livret de famille)
- visite de l'école : sur rendez-vous
- matinée découverte pour les parents et les nouveaux élèves

### Horaires :



lundi, mardi, jeudi, vendredi
de 8 h 45 à 11 h 45 et de 13 h 15 à 16 h 15
Accueil à partir de 8 h 35 le matin et de 13 h 05 l'après-midi



## FCPE (Association des Parents d'élèves de l'école Jacques Demy)

**L'association regroupe des parents d'élèves attentifs aux conditions d'apprentissage des élèves, sensibles aux valeurs et à la défense de l'École publique, l'École de tous, l'École pour tous. Son rôle est de créer un lien entre les parents et l'École, de réfléchir et d'émettre des propositions, d'intervenir sur tout ce qui concerne la vie à l'école et l'intérêt des enfants.**

### Les objectifs de la FCPE :

- Défense de l'École publique, laïque et gratuite.
- Qualité de l'enseignement et réussite de tous les élèves.
- Partenariat École/famille

Il ne faut pas envisager l'École sous le seul angle individuel, mais de manière collective, se regrouper pour être mieux entendu.

### L'association :

- intervient sur tout ce qui concerne l'école, sur tout ce qui tourne autour : la cantine, les transports scolaires, l'accueil périscolaire, la sécurité des enfants sur le trajet école-cantine et école-accueil périscolaire ...
- participe à chacun des conseils d'école, lieu d'échanges entre enseignants, parents et représentants de la mairie et de l'inspection d'académie.
- souhaite toujours initier une véritable concertation avec la municipalité sur l'avenir de son école : locaux, accessibilité, sécurité, parking...
- se mobilise pour les besoins matériels de l'école, par des opérations financières et soutient les actions de l'Amicale Laïque.

### Composition du bureau :

Président : Sophie QUILLET  
Vice-Président : Victoria GUERIN  
Secrétaire : Mélanie GRATIEN  
Trésorière : Flavie GUILLOTEAU

**Pour contacter l'association : ☎ 06 84 94 04 39**  
✉ [fcpe.jacquessedemy.teille@gmail.com](mailto:fcpe.jacquessedemy.teille@gmail.com)



# L'OGEC de l'école Saint Pierre

(Organisme de Gestion de l'Enseignement Catholique)



## UN GESTIONNAIRE

Gère les ressources (subventions, cotisations des familles) et les charges (salaires du personnel, fournitures scolaires, factures d'eau et d'électricité, fuel, échéances des prêts...) Assure l'entretien des locaux ainsi que les dépenses qui y sont liées.

## UNE ASSOCIATION

au service d'un établissement d'enseignement catholique.

L'OGEC  
c'est quoi?

## UN EMPLOYEUR

À l'école St Pierre nous employons  
Linda PINEAU  
(aide maternelle), Kathleen CROC  
(entretien des locaux)  
et Claudie TOUBLANC  
(Intervenante musique).

## UN PARTENAIRE

Un contrat d'association avec la municipalité est en vigueur depuis septembre 2007 et l'association pérennise donc l'accord de subvention entre les deux parties.

Le bureau de l'OGEC se compose :

Président ..... Samuel ROBERT  
Trésorier ..... Guillaume DESORMEAUX  
Secrétaire ..... Pascal RAITIERE

Membres actifs : Dimitri BOURCIER  
Sébastien MESLET  
Emilie DROUET  
Jérémy BESSON  
Stéphanie BLIGUET

Contact : Samuel Robert

☎ 02 40 97 20 78

✉ samuel-robert@orange.fr

OGEC - École St Pierre de Teillé  
8, rue de l'Espérance  
44 440 TEILLÉ

✉ ogecsaintpierre.teille@gmail.com

## Amicale Laïque Teillé

L'association de l'Amicale Laïque existe depuis 1961.

Elle a été créée dans le but d'aider à financer les projets et actions menés par l'équipe enseignante de l'École Jacques Demy tout au long de l'année. Les membres sont des parents bénévoles qui s'investissent pour le bien-être de l'école et de leurs enfants.

Composition du bureau :

Président ..... Laurent NOBLET  
Vice-président ..... François DUPONT  
Trésorier ..... Stéphane CHAPEAU  
Vice-trésorière ..... Juliette SOURISSEAU  
Secrétaire ..... Violaine MARCHAL  
Vice-secrétaire ..... Émilie ROBIN

Membres : François GUILLOTEAU, Clément ROBIN, Stéphane MICHEL, Jérémy ORHON, Quentin ROUGÉ, Céline POIRIER, Orianne LEVESQUE, Séverine PICHON, Amandine VALLÉE, Laëtitia MUNOZ

Les projets 2020 :

- samedi 27 juin 2020 : **Fête de l'école** au plan d'eau.
- samedi 5 décembre 2020 : **Marché de Noël**.
- **Collecte papiers** : tous les 1<sup>er</sup> samedis du mois (sauf et août) sur le parking de l'école,

L'Amicale remercie les parents qui donnent de leurs temps pour aider lors de ces événements.



## A.P.E. (Association Parents d'Élèves École Saint Pierre)

L'Association des Parents d'Élèves est une équipe motivée, composée de parents qui souhaitent participer activement à la vie scolaire de leurs enfants.

Elle travaille en collaboration avec les enseignants et soutient leurs projets pédagogiques. Elle participe au financement des activités, contribue au financement des travaux des infrastructures, et permet de réduire la participation financière des parents. Les fonds récoltés par l'APE proviennent de l'ensemble des actions lancées tout au long de l'année avec le soutien des parents d'élèves.

Composition du Bureau :

Présidente ..... Céline PAGEAUD  
Vice-présidente ..... Sophie GOUPIL  
Trésorière ..... Hélène CHEREL  
Trésorière Adjointe ..... Estelle RENCEN  
Secrétaire ..... Xavier GOUPILLEAU  
Secrétaire Adjointe ..... Séverine VIÉ

ainsi que les membres actifs suivants :

Stéphane DEMARET  
Freddy PAILLUSON  
Aurélie ROUSSEAU  
Germain FOUGERES  
Sonia DENIS  
Gildas VINCENT  
Erwan LEFORT

Contact :

✉ ec.teille.st-pierre@ec44.fr

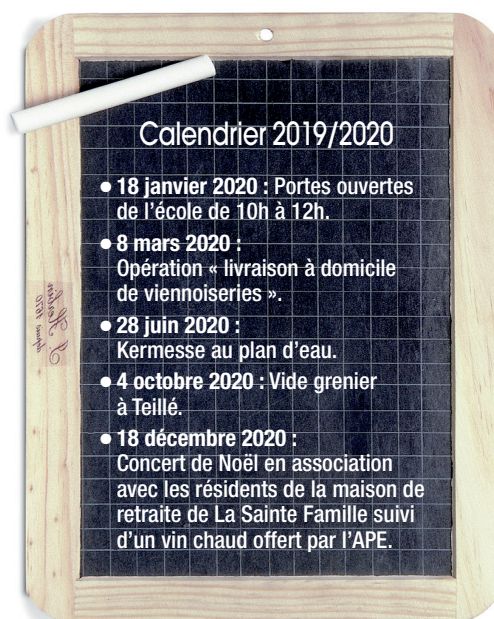



# Le SIVOM du secteur de Riaillé

MAISON DE SERVICES AU PUBLIC



Accueillir, Informer, Orienter et Accompagner l'usager dans ses démarches administratives.

Faire émerger ou accompagner des projets de développement sur le territoire à destination de la population.

Temps forts de l'année 2019 :



Les 15 ans de la  
Maison de services au public



Escape Game Partenaires  
et tout public



Temps d'informations



Cérémonie Officielle



Camion MAIF Numérique Tour  
À destination des élèves du collège,  
de la MFR et du grand public



Visite du Ministre Mr. Marc Fesneau,  
En présence du Préfet de Région  
et du député de circonscription

## Les Ateliers Numériques :

session animée par Pôle emploi, le Département et la COMPA

**Le 1<sup>er</sup> janvier 2020, la maison de services  
au Public devient  
MAISON FRANCE SERVICE**

### Horaires d'ouverture :

Lundi, mardi, jeudi de 8h30 à 12h30 et de 14h à 17h00

Le mercredi matin : uniquement sur rdv

Le vendredi matin de 8h30 à 12h30

Facebook : Msapsivom | Accueil 02 40 97 35 23  
site internet : [sivom-secteur-riaille.com](http://sivom-secteur-riaille.com)

# Le SIVOM du secteur de Riaillé

LE SERVICE ENFANCE JEUNESSE



## Le service accueille et accompagne les jeunes de 3 à 17 ans à travers :

- Les accueils périscolaires (un dans chaque commune du secteur)
- Les accueils de loisirs du mercredi (à Joué-sur-Erdre, Riaillé et Teillé)
- Les accueils de loisirs des vacances (2 sites ouverts durant les petites vacances, 3 pendant les grandes vacances)
- Les lieux d'accueils jeunes (4 lieux sur le secteur).



## La jeunesse toujours présente

Des activités ont été organisées tout au long de l'année par l'équipe d'animation (fresque murale, sorties, soirées...), très appréciées par les jeunes. L'ambiance est bonne. La soirée Halloween a rassemblé plus de 40 jeunes, du jamais vu sur le secteur !

En 2020, Les jeunes ont pour projet de passer un bel été, pour cela, ils vont organiser différentes manifestations fin 2019 (Marché de Noël, concours de pétanque...) et les fonds récoltés serviront au séjour de l'été.

## L'enfance jeunesse en quelques chiffres

- 591 enfants inscrits aux accueils périscolaires
- Une équipe d'animation de 28 personnes
- 78 jeunes du Pays d'Ancenis présents à Vioreau pour l'Eco R'aide 2019
- 66 enfants (3-10 ans) partis en séjour

Contacter le Service Enfance Jeunesse

02 28 01 89 19

[serviceenfancejeunesse@orange.fr](mailto:serviceenfancejeunesse@orange.fr)

<https://www.sivom-secteur-riaille.com>

APS TEILLÉ - Rue du Clos Olivier

Ouvert de 7h15 à 8h50 le matin - de 16h15 à 18h45 le soir

CONTACT : 02 28 01 30 15 - [apsteille@orange.fr](mailto:apsteille@orange.fr)

# Le SIVOM du secteur de Riaillé

RELAIS ASSISTANT(E)S MATERNEL(LE)S



Lieu d'écoute, d'informations, de rencontres, d'échanges et d'animations pour les enfants, parents et assistant(e)s maternel(le)s du Secteur de Riaillé.

Retour sur quelques évènements 2019



Ateliers d'éveil



Atelier d'éveil à la nature



Atelier d'éveil à la danse



La valise à histoires



Conférences  
et ciné-débat



Soirées couture  
pour les assistantes  
maternelles



Soirées  
sophrologie pour  
les assistantes  
maternelles



À Joué sur Erdre



**Date à  
retenir**

«Les Tout-petits  
bonheurs en famille»

**Samedi 16 mars 2020  
à Pannecé**

Retrouvez toutes les informations sur notre site internet  
[www.sivom-secteur-riaille.com](http://www.sivom-secteur-riaille.com)

## RIAILLE - L'ORANGE BLEUE

Rue des Lilas

☎ 02 40 80 77 16 - 06 77 08 47 06

✉ [ram-sivom-riaille@orange.fr](mailto:ram-sivom-riaille@orange.fr)

Mardi de 15h30 à 19h30 (sur rdv)

Jeudi de 15h30 à 18h (sur rdv)

Vendredi de 9h15 à 12h

## JOUE SUR ERDRE - MAISON DE L'ENFANCE - LES COCCINELLES

8 Rue des Primevères

☎ 02 28 24 57 59 - 06 77 08 47 06

✉ [ram-sivom-riaille@orange.fr](mailto:ram-sivom-riaille@orange.fr)

Lundi de 9h15 à 12h (sur rdv)

Mercredi de 9h15 à 12h





## Résidence de la Sainte Famille

Dans le cadre de la réécriture de son projet d'établissement et pour fixer de nouveaux objectifs d'amélioration, en préambule à ce « travail » de réécriture, des questionnaires de satisfaction comportant une trentaine de questions ont été menés auprès des résidents avec l'aide de 3 stagiaires et des questionnaires ont été transmis aux familles. En fin de questionnaire, il y avait une question portant sur l'impression générale de la résidence et ce sont 95 % des familles qui ont répondu de satisfait à très satisfait, pour les résidents ce sont 90 % des résidents qui ont émis un avis satisfait à très satisfait sur leur vie au sein de l'EHPAD. Ces résultats confortent l'accompagnement de qualité des salariés réalisé au quotidien auprès de nos aînés, travail en effet valorisé par ces bons résultats.

Le projet d'établissement définitif sera finalisé en janvier prochain, mais d'ores et déjà l'Association et son personnel ont validé des valeurs fortes telles que les valeurs d'éthique, de bientraitance, de travail d'équipe, de conscience professionnelle et l'accueil de tous. Nous affirmons que la personne âgée reste avant tout une personne et un citoyen à part entière. Nous avons également profité pour redonner des couleurs au logo de la Résidence, le logo d'origine a été conservé en l'état mais a subi un lifting !

**Laurent Feuillâtre, directeur association**

**67 rue de la Clavellerie 44440 TEILLE**

**☎ 02 40 97 23 17 (du lundi au vendredi de 8h45 à 17h30)**

**✉ mdr.teille@wanadoo.fr**



*La Résidence  
Sainte Famille  
Au fil des saisons*

Au niveau de la vie associative, M. Alain LEPINE Président depuis 2007 a passé le témoin à M. Michel GAUTIER, à travers cet article un grand remerciement à Alain pour ces années d'investissement en tant que Président, années qui auront vu entre autres la construction des 8 pavillons dédiés aux personnes âgées ou handicapées, la création d'un nouvel accueil, nouvelle salle à manger et unité alzheimer, la rénovation récente d'une quarantaine de chambres, nouvelle signalétique, création d'un nouvel ascenseur... et plus proche de nous le début de l'extension de la salle à manger et la création d'un salon du Cantou. Encore un grand merci !

### Composition du Bureau :

**Président : Michel Gautier**

**Vice-Présidente : Annick Leparoux**

**Secrétaire : Béatrice Ben Kébill**

**Trésorier : Alain Gastineau**

## BUREAU INFOS AINES CLIC du Pays d'Ancenis

**Service gratuit pour les personnes âgées de plus de 60 ans et les personnes en situation de handicap (sans condition d'âge) de la communauté de communes du Pays d'Ancenis (sauf Ingrandes/Le Fresne Sur Loire).**

**Centre Local d'Information et de Coordination gérontologique pour les personnes âgées de plus de 60 ans.**

C'est un guichet unique d'accueil, d'écoute et d'information pour le soutien à domicile et l'hébergement collectif. Le CLIC examine la situation de la personne âgée, l'oriente et l'accompagne si nécessaire.

Pour ce faire, il effectue une évaluation complète des besoins: aide à domicile ; soins ; adaptation du logement ; portage de repas ; hébergement ; aides financières ; retour à domicile après hospitalisation...

Il coordonne l'action des professionnels auprès de la personne, met en place une aide adaptée à chaque situation et en assure le suivi.

Enfin le CLIC propose des actions de prévention aux personnes âgées et à leur entourage à travers des conférences ; des groupes d'échanges ; des ateliers...

**Point d'information pour les personnes en situation de handicap (sans condition d'âge)**

Ses missions, en lien avec la Maison départementale des personnes handicapées (MDPH) sont :

- **Inform**er sur les droits et les services disponibles,
- **Évaluer** la situation de chacun et conseiller sur les demandes à effectuer auprès de la MDPH,
- **Aider** les personnes à remplir leurs dossiers de demande auprès de la MDPH,
- **Inform**er les personnes de l'état d'avancement de leur dossier.



### Les professionnels du CLIC :

Hélène DELEZIRE-HARDY,

Coordinatrice – Responsable

Sophie MERCIER, Coordinatrice

Eloïse AUBERTIN, Ergothérapeute

Anne DESORMEAUX, Chargée d'accueil, secrétaire

**CLIC du Pays d'Ancenis  
BUREAU INFOS AINES**

**Espace Corail**

**30, place Francis Robert  
44 150 ANCENIS**

**☎ 02 40 96 12 51**

**✉ clic.ancenis@wanadoo.fr**

**Du lundi au vendredi  
de 9h30 à 12h30**

**L'après-midi sur Rendez-vous**

**Pour les personnes âgées de  
+ 60 ans possibilité de visites  
à domicile**



## CULTURE PATRIMOINE LOISIRS

### Acro modèle 44



Cette année, notre club a soufflé ses 30 bougies. Cet anniversaire a été dignement fêté le 31/08 où une centaine d'invités s'est retrouvée sur notre terrain. Les membres et leurs familles, des anciens membres, certains de nos voisins et la municipalité, tous étaient présents pour fêter cet événement.

Notre sport vous intéresse, n'hésitez pas à venir sur notre terrain situé à la Fournerie. Les membres présents se feront un plaisir de vous renseigner. Des simulateurs, des avions et planeurs en double-commande sont disponibles pour apprendre les joies de l'aéromodélisme.

L'école de pilotage ouvrira ses portes le 04/04/2020.

Comme maintenant depuis plus de 10 ans, nous organiserons notre grande rencontre le week-end de la Pentecôte (30-31 Mai et 1<sup>er</sup> juin).

Toutes les informations sur la vie de notre club sont sur le site [www.acromodeles44.fr](http://www.acromodeles44.fr). En route pour les 30 années futures.

L'équipe Acro Modèles 44



**Jean François Dubois**  
10 Lot les ajoncs d'or  
44520 Moisdon la rivière  
☎ 06 20 78 87 68  
✉ [president@acromodel.fr](mailto:president@acromodel.fr)  
Site internet :  
[www.acromodeles44.fr](http://www.acromodeles44.fr)

**Composition du Bureau :**  
Président : Jean François Dubois  
Secrétaire : Antoine Violette  
Trésorier : Yvon Piers  
Membres actifs : 53 membres

### L'ACTM Loisirs Créatifs



L'ACTM loisirs créatifs a conforté sa présence dans nos communes avec trois expos en 2019 :

La première a eu lieu au Moulin de la Garenne (pour la 7<sup>e</sup> année consécutive...) le 3 mars, jour de la fête des Grand-Mères, ce qui nous a donné l'occasion d'offrir, tous les 1/4h, un bouquet (réalisé en atelier d'art floral)

à la Mamie qui avait « osé braver » la tempête qui régnait ce jour-là pour venir nous voir... comme la centaine d'autres visiteurs.

La seconde était notre exposition annuelle qui s'est déroulée le 31 mars à Joué sur Erdre, qui a vu près de 200 personnes se déplacer pour apprécier le travail effectué par nos 120 adhérent(e)s au sein des ateliers d'art floral, bijoux, carterie, couture, mosaïque, peinture, pergamano, scrapbooking et tricot (spécial chaussettes).

D'ores et déjà, vous pouvez noter notre prochaine expo qui aura lieu le dimanche 29 mars 2020 à la salle municipale de Riaillé.

La troisième se déroulait à Pannecé pour la fête des associations le 4 mai où là encore, le temps n'était pas de la partie pour les visiteurs courageux... mais néanmoins intéressés par les créations de nos adhérent(e)s.

Pour tous renseignements, visitez notre site :  
<https://actm44.wixsite.com/asso>  
ou écrivez-nous : ✉ [actm44@laposte.net](mailto:actm44@laposte.net)

## Amicale des retraités

### Composition du Bureau :

Président : Michel Denaire,  
Vice-Présidente :  
Mariannick Coué  
Secrétaires :  
Maryvonne Denier,  
Soizic Testard.  
Trésorières :  
Danièle Pantel, Nicole Niel.  
Membres : Jacqueline  
Féral, Gilbert Coudrais,  
Christian Loiseau,  
Claude Rapon

**Michel Denaire**  
40, La Roche au Val  
☎ 06 20 78 87 68



Nous nous retrouvons toujours le premier et le troisième jeudis de chaque mois.

Nous sommes prêts à accueillir de nouveaux adhérents pour jouer à la belote ou divers jeux, ou tout simplement discuter afin de rompre la solitude ou amener des idées nouvelles (tricot, vélo etc.)

L'année 2019 a vu la poursuite du partenariat engagé depuis plusieurs années avec les écoles de la commune. La commission « animation scolaire » s'est pleinement investie dans son rôle et a pu proposer diverses activités notamment en lien avec « l'histoire du cheval au début du siècle dernier ». En plus des activités sous forme d'ateliers dans nos locaux, les enfants ont pu découvrir les travaux de la forge. Dans son atelier, Gérard, sous les yeux des enfants ébahis, a façonné « en direct » un fer à cheval. Quelle découverte pour tous de voir, qu'avec du feu, une barre de métal et le savoir-faire de l'artisan tout était possible !



Lors du week-end des 26 et 27 octobre, 200 personnes environ sont venues découvrir ou redécouvrir la présence du charbon à Teillé. En effet, à l'occasion des 70 ans de la fermeture des mines de charbon de la Guibretière, une exposition retraçait les années 1918 – 1921 ainsi que 1940 – 1949, période de fonctionnement des mines de Teillé. Des documents retrouvés dans les archives départementales ou municipales ont permis de faire renaître tout ce passé. Des témoignages de mineurs, de la première et de la deuxième période, donnaient la possibilité de descendre au « fond » et de comprendre ce qu'était la vie des gueules noires. Des anecdotes sur les accidents et la grève illustraient concrètement la dureté du métier.

Une balade historique et ludique, à pied ou à vélo, a permis à près de 120 personnes d'arpenter les sites de la mine et de s'imprégner des lieux qui ont fait une partie de l'histoire de Teillé et du département. Quelques personnes extérieures à Teillé sont ainsi venues marcher sur les traces d'un grand père et grande était l'émotion de le reconnaître sur des photos. C'est un grand merci que nous adressons à tous nos soutiens, artisans et commerçants, ainsi qu'à ceux qui nous ont confié documents et objets ou qui nous ont donné l'autorisation d'accéder à leurs terrains.

L'ARMAT est toujours à la recherche de bénévoles, que ce soit pour des travaux d'entretien du musée et des objets qui y sont exposés, pour des recherches en lien avec la commune ou pour transmettre aux enfants et aux plus grands ce qui faisait la richesse de la vie rurale dans la première moitié du XX<sup>e</sup> siècle. Pour échanger avec nous, retenez dès à présent la date de notre prochaine Assemblée Générale qui aura lieu le samedi 15 février 2020 à 10h00 au théâtre et n'hésitez pas à venir nous rencontrer tous les lundi matin entre 9h00 et 12h00 au musée, chemin de la Halte à TEILLE.

**André Rullier**  
57 chemin de la Halte  
44440 Teillé  
☎ 06 12 36 73 04  
✉ rullier.andre@orange.fr

**Composition du Bureau :**  
Président : André Rullier  
Secrétaire : Soizic Testard  
Trésorière : Marie-Paule  
Blanloeil



**L'A.R.R.A. (Association de Recherches sur la Région d'Ancenis) a été créée voici 40 ans par un groupe de bénévoles passionnés d'histoire locale. Chaque année, l'association fait paraître une revue pour faire connaître la richesse du patrimoine de la région.**

Cette année paraît le n° 34 d'Histoire et Patrimoine au pays d'Ancenis entièrement consacré à la photographie dans notre région. Vous y découvrirez : le métier de photographe à travers le parcours des familles Garreau à Ancenis et Hubert à Saint-Mars-la-Jaille, ainsi que des photos d'amateurs tirées des fonds Jacquet à Varades, Coraboeuf à Pouillé, Auneau à Mésanger, La Ferronnays à Saint-Mars etc. sans oublier le travail de photographes contemporains sur le moulin de la Garenne à Pannecé et autour de la Loire.

L'A.R.R.A. met à disposition du public une bibliothèque de plusieurs milliers d'ouvrages, revues et documents historiques et iconographiques. Elle est ouverte le mardi et le jeudi de 10h à 12h et de 14h à 17h.

L'ARRA tient chaque 1er vendredi du mois, de 14h à 17h, une permanence pour aider aux recherches généalogiques à partir des bases informatiques et papiers.

**Renseignements :**  
Centre administratif « Les Ursulines »  
Avenue de la Davrays 44 150 Ancenis  
☎ 02 53 87 91 17  
✉ arra.ancenis@sfr.fr  
Site Internet : [www.arra-ancenis.fr](http://www.arra-ancenis.fr)



Toujours dans la perspective d'animer et promouvoir le Parc de Sculptures Monumentales Teillé-Mouzeil, notre association poursuit sa démarche d'accueil d'activités locales : Chasse aux œufs de Pâques, Foulées teilléennes, Visites de scolaires...

En permanence ouvert et en accès libre, le parc, en écopâturage, offre un lieu d'accueil et de repos pour les promeneurs locaux ou touristes plus lointains. Événement marquant de cette année, notre lien avec la commune de Teillé se renforce avec le passage sur le parc de la « Randonnée des Pierres Levées ».

Pour cette année à venir, C'Osmose souhaite lier Musique, Nature et Sculpture en accueillant le groupe Lo'jo en concert sur le parc pour le solstice d'été de juin 2020.



**Solal Lambert-Aouizerat**  
La Grande Noue, 49530 Bouzillé

☎ 07 80 08 27 76

✉ [associationcosmose@gmail.com](mailto:associationcosmose@gmail.com)  
[www.parc-monumental.com](http://www.parc-monumental.com)

## Composition du Bureau :

Président :

Solal Lambert-Aouizerat

Secrétaire : Marité Testard

Trésorier : Pierre Raitière



## Outil en main de Teillé

L'Outil En Main Teillé a pour concept d'initier les jeunes de 9 à 14 ans aux métiers manuels et du patrimoine. Avec dix principes fondamentaux : les initier à la **connaissance**, développer leur **dextérité**, **élaborer** et **réaliser** un bel ouvrage, découvrir et travailler la **matière**, le **respect**, les sensibiliser au **patrimoine**, le **vivre ensemble**, susciter des **vocations**, maintenir **un lien intergénérationnel** et prendre **confiance en soi**.

Tous les mercredis, de 14h à 16h, en période scolaire, les gens de métier, artisans retraités ou non, s'attachent à transmettre la patience, le savoir-faire afin de réaliser des objets que les jeunes ramènent chez eux avec une fierté certaine de les avoir réalisés. L'association compte un effectif de 17 enfants (9 filles et 8 garçons).

Les métiers proposés sont : l'électricité, la couture, la menuiserie, la plomberie, la couverture, la mécanique, la cuisine, le jardinage et la taille des arbres. D'autres activités sont au programme : l'initiation aux gestes qui sauvent avec SDIS44.

Visites : du Moulin de la Garenne, du musée l'ARMAT et des entreprises locales. Les membres de l'association espèrent que d'autres personnes viendront les rejoindre. Pour cela, n'hésitez pas à venir nous rencontrer au local Outil En Main, rue La Clavellerie à Teillé. Nous vous accueillerons avec un grand plaisir



Contact : auprès du secrétariat au ☎ 06 34 98 23 87

✉ : [loutilenmainteille@orange.fr](mailto:loutilenmainteille@orange.fr)

Ou par courrier : L'Outil En Main Teillé,  
10 impasse des jardins 44440 Teillé.

## Les Artistes de Demain



Du 8 au 11 novembre 2019, plus de 700 personnes sont venues admirer les 250 œuvres de l'exposition annuelle.

Plaisir des yeux, discussions entre visiteurs, rencontre avec les artistes exposants, conseils glanés tout au long de la visite... chacun a pu passer un agréable moment.

Rendez-vous pris pour novembre 2020. Nous fêterons notre 30<sup>e</sup> exposition artistique. Après cette 29<sup>e</sup> exposition peinture / sculpture, les membres de l'association « les Artistes de Demain » vont reprendre le chemin de leur atelier.

Tous les 15 jours, le mardi après-midi, hors vacances scolaires, tout le monde se réunit, chacun avec sa toile ou ses crayons, pour réaliser son « chef d'œuvre », sous le regard bienveillant, mais professionnel, de Tatiana Ploteau.

Des séances de modelage de la terre complètent les rencontres.

La saison se terminera en mai 2020. Chacun peut rejoindre le groupe, et essayer de s'exprimer à sa guise.



Contact :

☎ Nelly Piau 02 40 97 70 59

☎ Colette Verger 02 40 97 28 59

# New Rancard

**New Rancard a accueilli 75 000 spectateurs  
Au théâtre de Teillé !**



Il y a 40 ans, treize copains-copines de Teillé qui participaient aux Variétés, créaient l'association New Rancard (l'Anglais faisait « moderne » et l'argot « potache et décalé »!). Théâtre, chant, danse, mais aussi micro-informatique, éveil musical, cinéma, programmation de spectacles : toutes les idées autour de l'action culturelle, de l'expression artistique, de l'animation et de l'organisation de fêtes de plein air originales étaient les bienvenues. Ainsi, au gré des rencontres l'association a tissé des liens avec des artistes régionaux et avec beaucoup d'autres associations, troupes et fédérations, sans manquer de créer chaque année à Teillé un ou deux spectacles de Théâtre... car le théâtre est bien resté l'activité fédératrice de l'association.



Une volonté, un peu de moyens, une expérience qui se consolide: tout ou presque était réuni pour que le projet de l'association s'épanouisse... et il s'est épanoui! Parfois dans la douleur, mais l'enthousiasme et les succès publics sont toujours venus à bout des difficultés.

Ainsi l'association a à son actif la création d'une quarantaine de spectacles, la formation de 150 comédiens et techniciens, et la programmation d'autant de troupes, concerts et festivals à Teillé. 75 000 spectateurs ont franchi les portes du théâtre de la route de la Halte, et 25 000 ont vu nos spectacles, présentés dans une centaine de villes et villages du grand

Quatre éléments essentiels, au moins, ont permis à la troupe de naître, de progresser, d'évoluer et de durer :

- La Tradition théâtrale locale, dont elle est héritière
- Le fait que beaucoup de ses membres, alors grands adolescents, avaient la possibilité de faire et de voir du théâtre grâce à leurs profs de collège et de lycée
- Le fait que l'abbé Bordet avait eu la bonne idée, à la fin des années 70, de faire adhérer la « Troupe théâtrale de Teillé » à l'Adec de Rennes (Art Dramatique Expression Culture) la Fédération des troupes amateur de Bretagne, organisatrice, notamment, de stages de formation de comédiens et de techniciens, et enfin
- l'existence, et la préservation en ordre de marche, d'une vraie salle de théâtre à Teillé.

Ouest, de Brest à Tours et de l'Île de Ré à l'Île de Batz...

Et ce n'est pas fini, car à l'heure où sont écrites ses lignes les Variétés battent leur plein et la création théâtrale 2020 de la troupe entre en répétition pour 4 mois intenses... Il y est question de la vie d'une troupe de théâtre amateur... car si 40 ans ça se fête, 40 ans ça laisse aussi beaucoup de souvenirs!

Vive le Théâtre et vive l'éducation populaire ! (qui conservent !)

**Pour toutes informations : ☎ 07 86 85 47 87**

**✉ new.rancard@wanadoo.fr - [www.new-rancard.com](http://www.new-rancard.com)**

**Siège social : Mairie - 44440 TEILLÉ**

## Chorale « À travers champs »

**LA CHORALE « A travers champs » tient son nom à son ouverture à tous.  
Les adhérents sont des communes aux alentours.**

Notre but est de chanter ensemble des partitions variées et d'en faire profiter les résidents des maisons de retraite, les foyers (celui de Pornichet tenu par des personnes non rémunérées).

Notre chef de chœur, Monsieur Epiard, toujours fidèle à son poste, nous attend à la salle municipale de Riaillé, rue du Calvaire de 20 h à 21 h 30.

Vous pouvez toujours rejoindre notre groupe vous serez les bienvenus.

**Contact :**

**Jacqueline Hamard (présidente) à Riaillé**

**☎ 02 40 05 48 15**

## Tilliacum

Pour sa 4<sup>e</sup> édition en juillet 2019, le Festival Tilliacum a réuni près de 10 000 festivaliers sur 2 jours. Avec la fréquentation qui a explosé nous avons désormais besoin d'un espace de 20 hectares pour accueillir le public. En recherche d'un terrain adéquat, nous organiserons la cinquième édition en 2021.



**[www.tilliacum.com](http://www.tilliacum.com)**

**✉ [contact@tilliacum.com](mailto:contact@tilliacum.com)**

**☎ 06 22 16 33 72**



# Poly-gammes

Le groupe vocal Poly -Gammes n'est pas une simple chorale, oh que non ! Elle regroupe des passionnés de chant, mais pas que... Tout répertoire mérite mûre réflexion, stimulant l'envie de les exprimer, de les vivre, de les danser, de les colorer...



Donc, pour chaque spectacle, chacun des membres relève ses manches, met en commun ses capacités, fait appel

à des professionnels pour mêler harmonie, expression, mouvement, nuances, émotions, étonnement... pour chacun de ses projets.

Ce qui donne : le spectacle de chant polyphonique mis en scène.

Notre dernier né, « Épicez tout ! », a conquis le public les 12 et 13 octobre derniers à Couffé : salle comble et retours plus que positifs ! Pour ceux qui n'étaient pas là, notez bien les prochaines dates : samedi 1<sup>er</sup> février à Riaillé (théâtre de la Mauvraie), et samedi 14 mars (lieu à définir).

Nouveauté aussi cette année, la répétition « portes ouvertes », organisée le lundi 4 novembre dernier, a rencontré un franc succès ! Une vingtaine de personnes de tous horizons sont venues découvrir la vie de Poly-Gammes le temps d'une soirée... Une belle expérience, à renouveler !

D'ailleurs, Poly-Gammes recrute ! Amis du chant et de l'expression théâtrale, vous qui souhaitez goûter à notre plaisir du chant choral mis en scène... si les cordes vocales vous démangent, contactez-nous !

Gwenn Rullier

☎ 07 67 46 22 96

✉ [chorale.polygammes@gmail.com](mailto:chorale.polygammes@gmail.com)

Site internet : [www.poly-gammes.net](http://www.poly-gammes.net)

📱 @PolygammesTeille



## Composition du Bureau :

Le bureau est organisé en présidence collégiale, au coude à coude et dans la bonne humeur !

## Et nos projets pour 2020 ?

- Continuer à produire « Épicez tout ! » et « Ne le dites à tout le monde » Amis programmeurs ou amoureux du spectacle vivant, le groupe vocal Poly-Gammes ne demande qu'à vous présenter ses projets, et à les partager avec de nombreux spectateurs, par plaisir.
- Nous avons la chance d'avoir été retenus pour servir de sujet lors de l'examen PCP du BTS audiovisuel de Montaigu. Les étudiants réaliseront un documentaire de 13 minutes sur Poly-Gammes, ainsi qu'une vidéo du spectacle « Épicez tout ! », le samedi 14 mars 2020 (lieu à définir).
- 2020 sera aussi l'année d'une rencontre historique ! Celle de Poly-Gammes avec... Polygammes ! Ce groupe vocal d'Herblay en région parisienne, composé d'une quarantaine de choristes (comme nous), pratique le chant mis en scène (comme nous !), s'entoure de professionnels (comme nous !) c'était donc inévitable !

# Poly-Sons



## Poly-Sons : la musique à votre portée !



Apprendre à jouer du ukulélé, chanter en groupe, prendre des cours de piano, de guitare ou de flûte et bien d'autres instruments... C'est ce que vous propose

l'école de musique Poly-Sons. Si vous ne connaissez pas encore cette école, elle accueille aujourd'hui 185 adhérents enfants et adultes tous curieux de découvrir une activité musicale dans la convivialité.

De 5 ans à 99 ans, pas besoin d'être un chanteur ou musicien expérimenté pour intégrer nos cours. Ils ont lieu sur les communes de Pannecé, Teillé, Joué sur Erdre, Riaillé et depuis cette année également à Saint Mars la Jaille. Grâce aux subventions des collectivités locales et au travail des bénévoles qui assurent la gestion, les tarifs sont abordables. Chaque semaine ou en stages organisés, les élèves se retrouvent pour apprendre et partager avec une équipe de professeurs passionnés et compétents. Cette année, des nouveautés ! Découverte des instruments de la fanfare et ukulélé.

## LISTE DES COURS

- Éveil musical à partir de 4 ans
- Piano, guitare, flûte traversière
- Basse, batterie, pratique de groupe
- Fanfare et ukulélé
- Chant : chorales enfants, ados, adultes, cours individuels
- Formation musicale (solfège)
- Parcours découverte pour les débutants

## Vous connaissez peut-être un de nos co-présidents ?

Sandra BUREAU (Riaillé), Julia FLEURY-CALLARD (Teillé), Annabelle GIORGETTI (Freigné), Valérie JUVIN (Trans s/ Erdre), Martine PHAN (Riaillé), Vincent SALLIOT (Joué), Vincent TESNIER (Pannecé).

## DATES À RETENIR

- **Février** : Stages de harpe, bb chanteurs, beat box, accordéon, sonorisation
- **Ven 27 mars** : Concert de chant à la Riant Vallée (Riaillé) puis
- **Sam 28** : Mini-concert éveil musical
- **Sam 25, Dim 26 avril** à Pannecé : Stage de chant
- **Sam 6 juin** : Notre fête de fin d'année à l'espace de la Mauvraie (Riaillé)



CONTACT [Polysons.net](http://Polysons.net) - ☎ 07 82 39 52 68

✉ [ecoledemusiquepolyson@gmail.com](mailto:ecoledemusiquepolyson@gmail.com)

Adresse : 2 place de l'église 44440 – TEILLÉ

📱 Nouveau ! Notre page Facebook



## Saint Sylvestre

Pour la 4<sup>e</sup> année, notre association organise la Soirée de la St Sylvestre dans la salle polyvalente de Teillé.

## Ballade Moto

Pour la 7<sup>e</sup> année consécutive, notre association tiendra un stand bar et restauration à cette journée qui se déroulera le samedi 11 avril 2020 pour le soutien au don d'organe et de moelle osseuse. En 2019, 800 motards étaient présents à Ancenis à la Charbonnière. Nous avons pu faire un don de 600 euros à l'association AVAV.

## Nos projets

- Pour toutes les associations utilisant le chapiteau qui est monté sur le site du plan d'eau, il serait gratifiant que toutes viennent nous aider au montage et démontage de celui-ci, car ce bien est mis à disposition à titre gratuit aux associations de la commune mais les frais de réparation et d'entretien restent à notre charge, (le coût prévu d'entretien pour l'année 2020 est d'environ 4 000 €).
- Le projet d'agrandir notre bâtiment situé dans la zone artisanale est prévu pour l'année 2020 pour stocker notre matériel de location pour toutes manifestations.

Pour tous renseignements,  
veuillez contacter  
**Didier Delanou (président)**  
☎ 06 16 70 66 19

Cette association culturelle à but non lucratif, permet d'animer la commune en valorisant plusieurs projets dans l'année comme la fête du Pain et boudin, la balade moto et la St Sylvestre.

## Pain et Boudin

Encore une année d'achèvement pour notre équipe qui compte aujourd'hui 15 membres. La 39<sup>e</sup> fête du Pain et Boudin s'est déroulée par une journée très chaude. Une belle animation avec le show automobile de la Team Bourny. Pour la 3<sup>e</sup> année, une centaine d'exposants sont venus à notre vide grenier. Merci encore aux nombreux bénévoles qui sont venus prêter main-forte pour les préparatifs et le rangement de la fête. Un remerciement est prévu en fin 2020, pour les bénévoles présents en 2019-2020, une date sera prochainement validée et communiquée à chaque bénévole. Rendez-vous le samedi 5 et dimanche 6 septembre pour la 40<sup>e</sup> édition de cette fête

qui anime notre commune ; nous avons pris la décision de changer notre date habituelle suite à trop de manifestations le même week-end aux alentours.

Nous sommes à la recherche des personnes ayant participé à notre fête depuis 40 ans, nous serions enchantés de les accueillir pour cette grande manifestation.

À ce jour, nous prévoyons un défilé dans le bourg le Samedi après-midi et le Dimanche matin, de ce fait, nous demandons aux personnes qui seraient intéressées pour la réalisation d'un char de prendre contact avec l'association.

Une assemblée générale est prévue le vendredi 7 février 2020 dans notre bâtiment qui se trouve dans la zone artisanale, face au jardin d'essences.

Le montage du chapiteau se déroulera le 18 ou le 25 avril et le démontage est prévu le 17 ou le 24 octobre selon la météo. Merci à toutes les associations de participer à cet événement.

## FAMILLE SOLIDARITÉ

## Pannecé - Teillé Solidarité Transport

**Notre association regroupe 8 communes. Elle permet aux personnes sans moyen de transport, de se rendre soit à un rendez-vous médical, soit à une visite dans la famille ou tout simplement faire des courses, ou pour toutes autres raisons.**

Une adhésion de 5 € pour l'année est demandée à chaque bénéficiaire. À Teillé, pour la neuvième année nous avons 87 Bénéficiaires et nous sommes 21 Chauffeurs. Cette année, au 31 octobre 2019 nous avons effectué 243 missions :

- 198 en médical
- 26 en social
- 19 en courses

Depuis le 1<sup>er</sup> janvier 2019 il y a un coordinateur par commune, avec un numéro de portable.

Pour Teillé c'est le 06 02 24 44 08 - Site internet : [ptst.fr](http://ptst.fr)

En cas d'absence, veuillez laisser un message avec votre nom et votre n° de téléphone et on vous rappellera. Comme tous les ans il y aura une assemblée générale au mois de février 2020.



Contact :

☎ 06 02 24 44 08

Site internet : [ptst.fr](http://ptst.fr)



## ASSIEL (Association Soins et Soutiens intercantonale Erdre et Loire)

- Un SSIAD (Service de soins infirmiers)
- Une ESA (Équipe de soins Alzheimer)
- Un Programme d'éducation thérapeutique (ETP) dans les pays d'Ancenis, Erdre et Gesvres et Castelbriantais.
- Un service de Lien Social
- Un service Portage de repas

### ÉDUCATION THÉRAPEUTIQUE DU PATIENT

Pour rappel, depuis octobre 2018, ASSIEL propose un programme d'éducation thérapeutique pour des personnes atteintes de troubles de la mémoire à un stade débutant.

À travers des ateliers en groupe, le but est de trouver des solutions simples pour améliorer le quotidien au domicile au fil des échanges avec le groupe.

Le programme est pris en charge à 100 % par l'assurance maladie et n'est pas soumis à une prescription médicale.

Des séances sont programmées sur toute l'année 2020. N'hésitez pas à prendre contact !



Le projet phare de 2020 :  
le séjour de répit du 14 au 17 septembre dans le golfe du Morbihan

Nous sommes à votre disposition pour tout  
renseignement complémentaire.

330, Bd du Dr Moutel - 44150 Ancenis

☎ 02 40 97 27 88

✉ assiel@orange.fr

site internet : <http://www.assiel.fr>



## L'Action Catholique des Enfants

L'ACE, l'Action Catholique des Enfants est une association de loi 1901, c'est un mouvement d'éducation populaire reconnu par l'Église de France et agréé par Jeunesse et Sport. Les enfants, à partir de 6 ans, se retrouvent régulièrement en clubs Perlin (6-8ans), Fripounet (8-10 ans), Triolos (10-12 ans) ou Top'Ados (12-15 ans). Les rencontres de club sont l'occasion pour chaque enfant de se retrouver avec d'autres, de jouer, de s'exprimer, d'avoir des responsabilités, d'être acteur pour mener des actions et des projets.

Pour les 2 années à venir, le conseil national des enfants a adopté la résolution : « Meilleur qu'hier ». Avec ce choix, les enfants et les jeunes émettent un message fort d'optimisme pour les adultes, si souvent prompts à penser que c'était mieux avant... Parce qu'ils sont résolument convaincus que le meilleur est à venir, les enfants ont donc décidé de s'engager pour le faire advenir en reprenant la main sur leur environnement et leur santé ainsi que sur les nouvelles technologies qui les éloignent parfois des copains et de la vraie vie. Les jeunes expriment le fait que chaque habitant de la Terre notre maison commune doit s'impliquer dans la cause, de manière collective et aussi individuelle ; ils ont insisté sur le fait que ça commence par soi : changements de mentalité, conversion du cœur. Les enfants s'invitent, et par la même occasion nous invitent, au bonheur et à la transformation du monde.

Ainsi le 13 juillet dernier, les 5 jeunes du club Top'Ados de Riaillé-Varades ont très bien relevé le défi qu'ils s'étaient donné : organiser un repas bio local à Maumusson !

Les objectifs ont été atteints : ouvert à tout public, pour permettre à des gens de se rencontrer, sensibiliser à la cuisine simple, avec des produits bios et locaux, encourager les gens à cuisiner eux-mêmes,

sainement plutôt que d'acheter des plats préparés, soutenir les petits producteurs. Tout y était ! Un investissement dont ils peuvent être fiers !

Démarré en janvier dernier, le club Perlin-Fripounet s'est retrouvé régulièrement pour apprendre à se connaître et à vivre ensemble. Autour de jeux, lectures, bricolages, goûters, ils ont appris à vivre en équipe et à « être plus fort ensemble » ! Ils ont beaucoup échangé, voté, discuté tout en donnant la parole à chacun. Les enfants sont aussi responsabilisés à travers des petites missions (préparer le goûter/proposer un jeu...). Ils sont très fiers de les réaliser ! En octobre, ils ont invité d'autres enfants à venir les rejoindre. Un groupe de 15 enfants va donc permettre le lancement d'un club Perlin et d'un club Fripounet, facilitant l'adaptation des propositions du mouvement à chaque âge.



Contact :

Magali Meslet

✉ [alibastien@wanadoo.fr](mailto:alibastien@wanadoo.fr) - ☎ 06 10 69 86 14

Méganne Carrière

✉ [meganne.carriere@gmail.com](mailto:meganne.carriere@gmail.com) - ☎ 07 77 94 74 22

ou Anne Rullier

✉ [anne.rullier@gmail.com](mailto:anne.rullier@gmail.com) - ☎ 06 81 09 16 71

# Erdre et Loire Initiatives

L'association Erdre et Loire Initiatives (ELI) agit pour l'emploi sur le Pays d'Ancenis. Notre mission est d'être utile aux demandeurs d'emploi en leur proposant des missions de travail et un accompagnement socioprofessionnel, et de répondre aux besoins de nos clients. Ceci est possible grâce à vous :

- **Vous clients**, qui nous permettez de fournir des heures de travail à nos salariés et qui favorisez l'emploi de proximité
- **Vous salariés**, qui vous donnez les moyens de construire votre avenir professionnel
- **Vous qui parlez** des services d'ELI autour de vous

## En 2018, ELI a salarié 235 personnes

- Par le biais de la **mise à disposition de personnel** : Comme dans une entreprise de travail temporaire, les salariés sont missionnés quelques heures, quelques jours, quelques semaines en fonction de leurs compétences, de leur projet professionnel, des besoins des clients

- > Auprès d'**entreprises, associations, collectivités** : manutention, manœuvre (bâtiment, maraîchage...), maintenance, nettoyage, livraison. L'ensemble des formalités administratives est pris en charge par ELI.
- > Auprès des **particuliers** : entretien de la maison, du linge, du jardin, petits travaux de peinture, de bricolage, de maçonnerie, manutention...

La plupart de ces activités relèvent du service à la personne et permettent de bénéficier de déduction/crédit d'impôts à hauteur de 50 %. L'ensemble des formalités administratives est pris en charge par ELI.

- Par le biais des **chantiers d'insertion** grâce à 3 supports d'activités :
  - > L'entretien des espaces naturels et espaces verts
  - > Des travaux de bâtiment notamment dans le domaine de l'écoconstruction
  - > La réalisation de travaux de couture et de confection

**ELI agit aussi dans le domaine de la mobilité**, en proposant à tout habitant du Pays d'Ancenis\* la mise à disposition de scooters ou voitures à titre temporaire pour favoriser l'accès à l'emploi, la formation... Ce service est soutenu par la COMPA.

Nouveauté : depuis le 1<sup>er</sup> juillet 2019, vous pouvez solliciter notre service « conseil mobilité » pour bénéficier d'un diagnostic et d'un accompagnement personnalisé pour mieux vous déplacer sur le territoire.

\*Nous contacter pour vérifier si vous remplissez les conditions pour entrer dans ces dispositifs



**Erdre & Loire Initiatives**  
Passerelle pour l'emploi

## N'hésitez pas à prendre contact avec nous !

Ancenis : ☎ 02 40 83 15 01

✉ [accueil-ancenis@erdreetloireinitiatives.fr](mailto:accueil-ancenis@erdreetloireinitiatives.fr)

730, rue Antoine de Saint Exupéry

Varades : ☎ 02 40 98 37 91

✉ [accueil-varades@erdreetloireinitiatives.fr](mailto:accueil-varades@erdreetloireinitiatives.fr)

206 rue du Parc

Teillé : ☎ 02 40 97 21 67

✉ [cip-teille@erdreetloireinitiatives.fr](mailto:cip-teille@erdreetloireinitiatives.fr)

2 Place de l'Eglise

# Secours Catholique

Fondé en 1946 par Mgr Jean Rodhain, le Secours Catholique Caritas France cherche à promouvoir une société juste et fraternelle. L'association s'attaque à toutes les causes de pauvreté, d'inégalités et d'exclusion. Sur notre secteur, le Secours Catholique c'est :

## Accompagnement Secours

Nous intervenons sur les communes de Riaillé, Teillé, Pannecé, Trans sur Erdre, Vallons de l'Erdre et Le Pin pour accompagner des personnes en leur apportant un soutien moral, administratif ou financier. Composée de 10 personnes bénévoles formées à l'écoute et tenues à discrétion, notre équipe intervient lorsque les Assistantes Sociales du secteur nous interpellent. Les demandeurs d'aide doivent avoir contacté l'Assistante Sociale du secteur et le C.C.A.S. avant de nous appeler.

Contact :

Portable du Secours Catholique : ☎ 07 86 49 60 69

Responsable Secteur Josiane Linger : ☎ 06 89 09 34 09

## Accueil familial de vacances

Pour accueillir un enfant d'un autre département dont la famille ne peut pas partir en vacances et lui permettre de vivre de nouvelles réalités.

Maryline Guéry : ☎ 06 40 76 38 11



**ENSEMBLE,  
CONSTRUIRE  
UN MONDE JUSTE  
ET FRATERNEL**

## Pause conviviale

La Pause Conviviale, c'est actuellement, le dernier lundi de chaque mois, de 14h à 17h, à la salle paroissiale de Riaillé. Lors de ces rendez-vous mensuels, entre 20 et 35 personnes viennent pour passer un bon moment, papoter, boire un café, manger une part de gâteau, partager une activité ou un coup d'pouce. L'important est d'abord de sortir de chez soi pour voir du monde, vivre la rencontre et l'entraide pour agir ensemble ! Un réveillon de Noël solidaire est proposé le soir du 24 décembre, parce que personne ne doit rester seul ce soir-là ! Pour développer d'autres propositions d'activités, une recherche pour trouver un nouveau local est en cours.

Anne Ruillier : ☎ 06 81 09 16 71

✉ [anne.rullier@gmail.com](mailto:anne.rullier@gmail.com)

## Apprentissage du Français

Des ateliers d'aide à l'apprentissage du français sont proposés tous les lundis matin de 10h00 à 11h00 et les jeudis après-midi de 14h30 à 15h30, à la Maison des Services de Riaillé. Dans l'objectif de faciliter l'insertion sociale des personnes, en favorisant l'apprentissage et la maîtrise de la langue française, ces ateliers sont ouverts à toute personne adulte, quelle que soit sa nationalité, sa religion.

Claudine Gicqueau : ☎ 06 87 65 11 80

Valérie Juvin : ☎ 06 71 61 18 93



# Trocantons, le réemploi en grand !

Initiée depuis 1994 sur le territoire du Pays d'Ancenis, l'activité de réemploi/écocyclerie portée par TroCantons, en lien étroit avec la COMPA trouve aujourd'hui un essor extraordinaire.

Précurseur dans le domaine, l'association TROCANTONS collecte, tri et valorise une quantité grandissante de marchandises, permettant ainsi de prolonger la durée de vie de près de 500 tonnes d'objets par an, soit 1 tiers des volumes triés. Mobilier, vaisselle, textile, jouets, bricolage... Ce sont autant de marchandises réutilisées qui limitent l'impact écologique et qui permettent en outre de contribuer à la création d'emplois locaux, 47 salariés dont 22 sont en parcours d'insertion pour un retour à l'emploi. TroCantons est aussi une association qui mobilise plus d'une centaine de bénévoles, issus de toutes les communes de la COMPA, bénévoles qui aux côtés des salariés contribuent à la bonne marche de cette belle petite entreprise.

L'écocyclerie Trocantons propose à ce jour, 4 points de vente et de collecte : Saint Mars la Jaille, Le Cellier, Belligné et Nort sur Erdre, ainsi que des collectes en déchèteries COMPA et un service payant d'enlèvement au domicile.

Des évolutions sont attendues en cours d'année pour continuer d'adapter les solutions proposées aux attentes grandissantes des habitants.

	SAINT MARS LA JAILLE Le Bois Madame route de Bonneœuvre <i>Boutique et dépôt</i>	BELLIGNÉ 6, rue Océane place de la Marie <i>Boutique et dépôt</i>	LE CELLIER 150, rue de Bel Air ZA de Bel Air <i>Boutique et dépôt</i>	NORT SUR ERDRE 3, rue de l'Océan ZI de la Sangle <i>Boutique et dépôt</i>
LUNDI		9 h 30 - 12 h 30		
MARDI				
MERCREDI	13 h 30 - 17h			9 h 30 - 12 h 30 14h - 17 h 30
JEUDI	13 h 30 - 17h			
VENREDI	13 h 30 - 17h		14h - 17h	14h - 17 h 30
SAMEDI	9 h 30 - 12 h 30 13 h 30 - 17h	9 h 30 - 12 h 30	9 h 30 - 12 h 30	9 h 30 - 12 h 30 14h - 17 h 30

Pour tous renseignements,  
un seul numéro : ☎ 02 40 97 78 55  
et un seul site internet :  
[www.trocantons.org](http://www.trocantons.org)



## SPORTS

### Amicale des pêcheurs de Riaillé

#### Année 2019

Un début d'année marqué par la disparition de notre précédent Président Frédo qui a œuvré pendant 18 années à la tête de l'association.

Nos journées découvertes ont cette année encore connu un vif succès, en effet 34 jeunes y ont participé, ces animations se sont déroulées sur les communes de Riaillé, Teillé et Trans sur Erdre. Nous constatons une légère augmentation de nos adhérents, notamment auprès des plus de 12 ans, contrairement à ce qui est enregistré au niveau départemental, c'est aussi un encouragement pour nos équipes, qui s'investissent pour le développement de la pêche de loisir et en responsable de l'environnement.

#### Nous avons organisé nos manifestations habituelles :

- **Trans le 10 mars :** pêche à la truite au Clos sur une rivière en légère crue ce qui a rendu les prises compliquées
- **Teillé le 8 septembre :** concours de pêche au coup avec 24 participants le matin et 18 l'après-midi. La concurrence était forte sur cette date (foire de Béré), ce qui nous amène à modifier le calendrier pour 2020.
- **Riaillé le 19 octobre** une manche de l'open carnassiers en bateaux, manche départementale
- **le 2 novembre :** notre traditionnel concours carnassier sur la chaussée de la Provostière.

Nous avons également participé aux journées « Chasse & Pêche » sur Vioreau, ainsi qu'à l'inauguration du bourg de Teillé (stand dégustation de terrine de brochet et pêche à la ligne). Notons, que le plan d'eau de Teillé est maintenant labellisé en « parcours de pêche famille » (Référencement national).



Tout au long de l'année, nous avons poursuivi nos campagnes d'alevinage sur nos baux de pêche (l'étang de Teillé, Le clos à Trans, l'Erdre et la Provostière sur Riaillé). La fédération Française de Pêche prévoit pour les années à venir d'assurer les alevinages au regard des besoins déterminés par les prélèvements qu'elle aura opérés (meilleure gestion de la faune).

#### Nos projets 2020

À l'occasion du renouvellement du bail avec le département pour la gestion de l'Étang de la Provostière, nous évoquerons deux problèmes :

- Le niveau d'eau qui reste régulièrement trop bas, en raison d'une part, des périodes de sécheresse qui s'allongent, et d'autre part du maintien par les instances départementales à ce niveau très bas, par crainte de fuites importantes sur le barrage.
- La présence d'un pêcheur professionnel qui de par l'installation de ses engins de pêche, pille la ressource que nous tentons de maintenir.

Des informations relatant nos actions seront communiquées dans les bulletins municipaux mensuels. Bien sûr nous allons poursuivre nos ateliers « découverte de la pêche » et organiser une initiation à la pêche aux leurres aux vacances de la Toussaint. Une autre activité va sûrement voir le jour, un concours de pêche au feeder et bien sûr la reconduction de nos différentes animations, pêche au coup à Teillé, truite au Clos à Trans, carnassiers à la Provostière. L'équipe maintient sa mobilisation avec l'appui des municipalités, des artisans et commerçants et de tous nos adhérents. Merci à tous.

Laurent Saliou ☎ 06 15 35 04 85  
✉ [amicale-pecheur-riaille@aappma44.fr](mailto:amicale-pecheur-riaille@aappma44.fr)

# SPORTS



CP Teillé

## Club Pongiste Teillé

Le club de tennis de table a redémarré la saison 2019/2020 avec un effectif de 18 licenciés et 14 loisirs ... toujours dans la bonne humeur.

Les entraînements se déroulent le mercredi après-midi de 15h à 17h, le vendredi soir de 20h à 22h. Les matchs des jeunes se jouent le samedi après-midi et les matchs adultes le dimanche matin.

Les loisirs se retrouvent les lundis soir de 18h à 20h.

Pour cette première phase de la saison 2019-2020, le club a engagé 4 équipes en compétitions :

- 1 équipe en D2
- 2 équipes en D4
- 1 équipe Jeunes (la catégorie Jeunes remplace désormais les catégories minimales, cadets et juniors)

**Le calendrier des rencontres est affiché sur le panneau à l'extérieur de la salle d'activité.**

### À venir :

- samedi 11 janvier 2020 : Journée de remise en forme suivie de la galette
- dimanche 7 juin 2020 : Assemblée Générale à 11h00 à la salle d'activité

Nous sommes toujours prêts à accueillir de nouveaux sportifs (débutants ou confirmés), venez nous rejoindre afin de nous montrer vos talents !

Raphaël Proux : CLUB PONGISTE TEILLÉ - Mairie de Teillé  
10 Impasse des Jardins 44440 Teillé  
✉ [contact.cpteille@gmail.com](mailto:contact.cpteille@gmail.com)

### Composition du Bureau :

Président : PROUX Raphaël

Secrétaire : LE COINTE Anne-Marie

Trésorière : BONNET Stéphanie

Membres actifs : GUILLAUME Gaëtan,

LIRONDIÈRE Florent, DEGOUVESTZ André

## Cyclo-Club de Teillé

**Le CCT, fort de sa cinquantaine d'adeptes n'a qu'une ambition, maintenir la forme, chacun à son rythme, dans la convivialité et la bonne humeur.**



Pour cela notre club organise tous les Dimanches et Jeudis des sorties diverses et variées sur les routes des environs.

En basse saison de Novembre à Avril tous les 1er dimanches du mois sorties VTT sur des parcours tracés pour découvrir les chemins, bois et routes de campagne des alentours de Teillé.

Tout au long de l'année les activités du CCT sont ponctuées par :

- la participation aux randonnées des clubs de communes voisines, une dizaine dans la saison (allure libre).
- l'organisation de la « Teilléenne » randonnée de Marcheurs, VTT et Cyclos, le 7 juin 2020.
- la sortie annuelle du club, suivi d'un repas champêtre, le 28 juin 2020.
- l'incontournable épreuve des « 100 km », le 28 septembre 2020.



### Les faits marquants de cette saison :

- La sortie à la Haie-Fouassière le 30 juin 2019 pour suivre le Championnat de France sur route 2019.
- Les 100 km remportés cette année par Bastien Cherel
- Les cyclos dans les starting-blocs avant le départ



## 3 PPP de la Guillarderie

### Année 2019: l'association regroupe 27 adhérents

#### 🍷 Pêche

L'étang est à la disposition de tous les pêcheurs, du 1er dimanche de mars au dernier dimanche de décembre (sauf pour le carassier 1er dimanche de juin); ceux-ci doivent se procurer une carte journalière (4 €) ou une carte annuelle (30 €) en vente soit au Magasin PROXI, soit au café-restaurant AUX 4 SAISONS à Teillé ou auprès d'un membre de l'association; pour les jeunes de moins de 12 ans, c'est gratuit; il est important de respecter les consignes du tableau d'affichage et savoir que le site n'est pas aménagé pour les personnes à mobilité réduite.

#### 🍷 Palets

Tous les jeudis, à partir de 15 heures, un groupe d'une vingtaine de personnes se retrouve à

la salle d'activité (sous-sol salle polyvalente); si vous souhaitez vous initier ou évoluer dans vos performances, venez rejoindre le groupe!

#### 🎱 Pétanque

À la belle saison, c'est la pétanque à la Guillarderie qui remplace le palet... également tous les jeudis; avis aux amateurs pour ce bon moment de détente!

Pour la seconde fois, l'association a organisé un loto le 20 octobre 2019; environ 300 personnes étaient au rendez-vous et des super lots ont comblé les plus chanceux.

**Samedi 17 ou dimanche 18 octobre 2020:  
Surprise – salle polyvalente**

Suite au succès du concours de pêche à la truite du 18 mai 2019, celui-ci sera renouvelé en 2020, réservez dès maintenant votre journée :

**Samedi 4 avril 2020.**

#### Composition du bureau

Lors de l'assemblée générale du 17 mai 2019, le bureau a été modifié comme suit :

**Président d'honneur** Daniel Foucher

**Président** Christophe Leroy  
☎ 06 31 61 53 43

**Vice présidente** Thérèse Bonnet  
☎ 06 38 68 03 06

**Trésorier** Alain Piau

**Secrétaire** Josiane Ronzeray

**Secrétaire adjoint** Kriss Drouet

#### C.A.

Gérard Barrault, Christian Cadet, Yannicke Cadet, Camille Delanou, André Ronzeray, Jérémy Delanou

## Association de pratique énergétique

QI-CONG : Pratique de santé et philosophie de vie !

Cet art corporel s'appuie sur la circulation de l'énergie afin de se libérer des tensions physiques et émotionnelles qui peuvent nous perturber quel que soit l'âge.

Le Qi-cong a la faculté de stimuler la vitalité. L'objectif de cette pratique régulière est de vieillir en pleine santé et de jouir le plus longtemps possible de nos facultés physiques et psychologiques afin de retrouver le calme et la paix intérieure.

Nous sommes cette année 90 adhérents à pratiquer le Qi-cong à Teillé. Les 2 cours du mardi matin accueillent 41 personnes et nous sommes 49 à nous retrouver le mercredi soir en 2 cours.

L'engouement croissant pour cette pratique corporelle a vu l'ouverture de 7 nouveaux cours sur la région d'Ancenis.

Pour la 6<sup>e</sup> année consécutive, nous aurons le plaisir d'accueillir Yanli WANG le week-end du 25 & 26 avril 2020. Ce stage qui rassemble plus de 50 adhérents chaque année se déroulera à la salle de la Riente Vallée de Riaillé.

Notre Assemblée Générale se tiendra le 18 février 2020 à Varades. Nous aurons le plaisir d'accueillir Liliane PAPIN, docteur en médecine chinoise et auteur du livre « Les trésors de la médecine chinoise pour le monde d'aujourd'hui ».

Elle nous fera l'honneur de clôturer notre AG par une conférence en relation avec la médecine traditionnelle chinoise.

#### Contact

Christian Bliguet ☎ 06 28 27 22 91

Anne-Marie Mortier ☎ 02 40 97 21 43

## Courses hippiques

Le 28 juillet 2019, nous organisons les 30 ans de notre Fête du Cheval à l'hippodrome du Tertre, qui a connu un vif succès.

Nous tenions à remercier tous nos bénévoles et les sponsors qui nous ont beaucoup aidé et soutenu, sans eux cette fête n'aurait pas été possible.

Le 28 juillet 2020, nous reconduisons notre Fête du Cheval, et nous espérons rencontrer le même succès.

Nous repartons dans le même objectif ; des courses hippiques, un spectacle équestre, un repas champêtre, un vide grenier, etc...

Le comité des fêtes hippiques

Merci d'avance.



# ASCED Athlétisme

## Les faits marquants de cette saison :

Le 1<sup>er</sup> mai 1981, 14 copains de la commune ont décidé de se retrouver un dimanche matin pour parcourir Ancenis-Teillé en courant. 40 ans plus tard, si la course a changé de parcours, elle existe toujours. Le 1<sup>er</sup> mai 2020, les foulées se dérouleront sur un nouveau parcours empruntant le chemin de randonnée, via la voie verte et le parc monumental et s'appelleront les foulées des Pierres Levées. 2 parcours sont proposés : 13 km, mais aussi 7,5 km afin que tout le monde puisse participer à cet événement anniversaire que l'on veut populaire et festif. Les enfants ne sont pas oubliés, ainsi 3 courses gratuites seront proposées : CE1/CE2, CM1/CM2 et collège. L'animation sportive du secteur proposera aussi diverses animations pour les enfants. La journée sera familiale, puisqu'une marche sera également au programme empruntant aussi le chemin de randonnée, au profit de l'association « Solidarités International ».

Sans vous engager dans un club d'athlétisme FFA, si vous êtes intéressés, par la course à pied et que « vous avez des fourmis dans les jambes », nos sorties en groupe adaptées à plusieurs niveaux sont faites pour vos baskets.

## L'ASCED Athlétisme progresse et se compose cette année de 30 membres.

Sortie commune le 1<sup>er</sup> dimanche de chaque mois et entraînement une fois par semaine le mercredi de 18h30 à 19h30 (actuellement), pour tous niveaux, même débutant, différentes allures étant proposées.

Organisation de 2 sorties « week-end » par an autour d'un événement sportif. En 2019, il y a eu le Trail de Guerlédan avec différentes distances proposées et Cap Ferret avec marathon et duo.

## Convivialité :

Soirées Pizzas, Galette des rois.



## Projets :

Si en 1995, une vingtaine de personnes ont participé à un raid en relais de Teillé à Gorzow en Pologne, un nouveau projet est né et se déroulera début mai 2021 « Le Raid Loire ». Ce sera une course-relais de nuit comme de jour sur 1 semaine, de Saint-Brévin au Mont Gerbier-de-Jonc. Il se fera sur le thème de l'eau. Des interventions se feront en 2020 avec les écoles primaires du secteur.



Contact : Paul Rullier

✉ [asced.athle@gmail.com](mailto:asced.athle@gmail.com) • ☎ 06 08 97 35 56



# ASCED Riaillé Volley-Ball

L'année 2019 a été marquée pour l'Asced Volley par la montée de l'équipe fanion en Pré-nationale. Cette montée récompense le travail effectué depuis de nombreuses années sur la formation des jeunes joueurs. 3/4 des joueurs de l'équipe sont issus de la formation riailléenne.

Le début de saison 2019 est, comme nous l'attendions difficile sportivement pour cette équipe. Avec la majorité des matchs à l'extérieur en raison des travaux de salle de sport, et avec quelques absents pour cette première partie, l'équipe s'accroche avec l'idée de récupérer un maximum de points en phase retour. L'équipe réserve quant à elle, qui s'est renforcée cette inter-saison, remplit pleinement son rôle de formation des jeunes avec l'intégration progressive de certains joueurs en équipe première.

Du côté des filles, pour leur deuxième saison en seniors, elles prennent leurs marques et démontrent de semaine en semaine leur progression. Le groupe s'est également renforcé cet été, ce qui a pour effet d'accentuer la dynamique positive de cette équipe.

Du côté des jeunes, les M17 évoluent au plus haut niveau régional, face aux plus grosses écuries de la région. L'objectif sera de terminer au milieu de tableau et démontrer une nouvelle fois que Riaillé est une place forte du volley dans la région. Les M15 étaient quant à eux engagés en Coupe de France, mais ont été reversés en Coupe des Pays de Loire, avec pour objectif d'aller chercher une finale. Enfin, le club a décidé d'ouvrir des séances d'entraînements pour les M13 / M10 qui s'entraînent désormais tous les vendredis ainsi qu'un samedi sur deux. Actuellement, seuls deux équipes M10 sont engagées mais avec les arrivées du début de saison, nous sommes à la recherche de M13 pour compléter l'effectif afin de pouvoir les engager en championnat pour la seconde phase.

L'arrivée de la nouvelle salle de sport ouvre des perspectives d'organisation d'événements majeurs sur la commune. Ainsi, le club professionnel féminin du Volley-Ball Nantes (Ligue A / Ligue des Champions), devrait très certainement effectuer un entraînement décentralisé à Riaillé en ce début d'année 2020. Par ailleurs, le club profitant des nouvelles installations a candidaté pour l'organisation de finales régionales en mai prochain,

Le club propose, pour la seconde partie de saison, une licence à moitié prix pour tous (Sauf équipe Région) avec deux essais gratuits. Inscriptions à partir de 6 ans (enfants nés en 2012 et avant).



Renseignement auprès de Clément : ☎ 06 78 73 52 37  
site internet : [ascdevolleyball.wordpress.com](http://ascdevolleyball.wordpress.com).

# ASCED Riaillé Handball

Nos effectifs sont stables depuis quatre ans, nos 128 licenciés sont répartis dans les 10 équipes suivantes : hand premiers pas, école de hand, - 10 ans mixtes, -11 ans mixtes, -14 ans masculins, -14 ans féminines, -16 ans masculins, -19 ans masculins, seniors féminines et seniors masculins.

La saison 2018/2019 aura été marquée par notre « Album Panini ». Très beau projet concrétisé, qui a vu nos licenciés (jeunes et moins jeunes) se prendre au jeu : achats de vignettes chez nos partenaires, échanges de vignettes entre membre de différentes équipes. Objectif atteint que celui du lien entre les « générations ».

À noter également, l'obtention du diplôme de jeune arbitre officiel obtenu par Adrien Bossy. Félicitations et merci à lui car le club est toujours en manque d'arbitres. Nous remercions également tous les bénévoles qui font vivre le club au quotidien : entraîneurs, parents-dirigeants, membres des commissions...

Cette nouvelle saison verra la livraison de la nouvelle salle à Riaillé. Mais pendant la première partie de saison, en raison des travaux, nos joueurs et bénévoles alternent les matchs à domicile à Joué/Erdre et St Mars la Jaille, selon les disponibilités des salles.

Les adhérents attendent avec impatience l'ouverture de la nouvelle salle. Cela permettra de ramener tous les créneaux d'entraînements à Riaillé (depuis quelques années, certaines équipes s'entraînaient à Joué/Erdre et St Mars la Jaille) et d'en créer des nouveaux, pour répondre aux besoins liés à notre nombre d'adhérents et notre politique de formation du joueur.



Cette salle répondra également aux différents critères de la fédération, notamment en termes de dimensions. Avec de vrais espaces de stockage, de convivialité, d'accueil... elle sera un outil important pour pérenniser, développer notre club.

## Agenda :

**Février :** présentation des équipes

**Samedi 6 Juin :** Assemblée Générale

**Samedi 30 mai :** Finales départementales à Riaillé

Renseignements et contacts : Guillaume Priou

✉ [ascdevolleyball@orange.fr](mailto:ascdevolleyball@orange.fr)

☎ 06 32 70 12 01 -  **ASCED HANDBALL**



# Club de Randonnée pédestre Les « Godillots d'Erdre et Donneau »



**Marcher... Découvrir...  
Échanger... Partager...  
Accueillir... S'entretenir...**

Voilà, presque tout est dit, tous ces ingrédients sont réunis pour vous mijoter une bonne recette des « Godillots » à la sauce locale et environnementale, en y ajoutant une bonne dose de Convivialité et une grande louche de Solidarité.

**Marcher :** tout le monde sait faire, il suffit de mettre un pied devant l'autre et de recommencer, en n'oubliant pas de se munir d'une bonne paire de chaussures et éventuellement de bâtons.

**Découvrir :** au fil de nos randos, nous avons l'occasion de découvrir la nature, la faune, la flore, le nom des arbres et plantes, ainsi que le patrimoine souvent méconnu. Nous sommes parfois émerveillés par la découverte de petits coins de paradis accessibles uniquement à pied. L'occasion de faire appel à la rêverie, à la méditation !

**Échanger :** chez les Godillots, chacun a ses compétences et ses connaissances. La marche nous laisse le temps d'échanger et de s'enrichir les uns les autres. Cela complète avantageusement le journal : on se donne les nouvelles, on commente parfois l'actualité. Il arrive chez certains (nes) que la langue fonctionne aussi vite que les jambes !!!

**Partager :** en apprenant à se connaître, on peut partager les joies et les peines de certains, parler de ses projets, parfois en bâtir... des moments d'émotions... C'est tout naturellement qu'on ne se quitte jamais sans partager un verre dans un moment de convivialité.

**Accueillir :** chaque année, quelle que soit la saison, de nouveaux adhérents, de toutes les communes environnantes viennent nous rejoindre. C'est une excellente idée pour élargir ses horizons et apprendre à connaître de nouvelles têtes et enrichir nos relations. C'est aussi un très bon moyen d'intégration de nouveaux arrivants dans notre région. Nous devons savoir les accueillir puisqu'ils continuent à nous accompagner.

**S'entretenir :** tous les spécialistes de la santé vous le diront, la marche est recommandée pour se maintenir en forme. Alors, ne nous en privons pas. C'est bien meilleur que beaucoup de nos médicaments. D'ailleurs, notre adhésion, seulement 12 € / an, devrait être remboursée par la Sécurité Sociale !!!

Chaque mercredi matin et 1 dimanche sur 2, chacun peut déguster cette recette, accessible à toute personne en quête de rencontres conviviales. Pour répondre aux besoins de tous, 2 menus sont proposés : l'un, plus consistant, répondant à l'appétit des plus vaillants, l'autre, adapté à celles et ceux préférant un régime plus léger !

Trois ou 4 fois dans l'année, nous partons pour la journée à la découverte d'autres horizons et ponctuellement une escapade sur 1 week-end. Des échanges avec d'autres clubs sont toujours très appréciés.

Comme, et cela s'est souvent vérifié, « avec les Godillots il fait toujours beau », nous continuons le traitement, en l'adaptant aux souhaits de la petite centaine d'adhérents, avec toutes celles et ceux qui souhaitent faire un bout de chemin avec nous. Alors, n'hésitez pas, l'essai est gratuit. !!

**Contact : les 3 co-présidents (es) :**  
Stéphane Marchand - ☎ 06 66 91 43 30  
Yves Turbat - ☎ 06 61 32 93 75  
Nelly Piau - ☎ 02 40 97 70 59

# TEILLE HAIDONG GUMDO

**TEILLE HAIDONG GUMDO**  
SABRE TRADITIONNEL CORÉEN  
www.haidong-gumdo.fr

**VENEZ NOUS REJOINDRE !**  
À LA SALLE POLYVALENTE DE TEILLE

**Programme des cours**  
 ↳ Formes codifiées (Gumbap)  
 ↳ Coupes sur divers supports : Papier, Boîtes, pour les débutants - Bambous, Paille, Pommes... pour les gradés  
 ↳ Technique de Combats et d'auto-défense au sabre et à mains nues (Sans violence)  
 ↳ Travail respiratoire (Geong Gigung)  
 ↳ Extinction de bougies au poings et au sabre

**06 81 52 70 31**

ENFANTS :  
MERCREDI 15h - 17h

ADULTES :  
JEUDI 20h - 22h

## ARTICOM

Association des artisans et  
commerçants de Teillé

Le but de notre association :

- **Organiser** des manifestations telles que portes ouvertes
- **Représenter** les artisans, commerçants, industriels, prestataires de services ayant leur siège à Teillé.

Nous organisons des portes ouvertes en commun tous les 2 ans, les prochaines auront lieu les 25-26 avril 2020, nous fêterons les 10 ans de l'association ARTICOM.

Nous sommes plus d'une vingtaine d'entreprises du bâtiment, industrie, automobile, pépiniériste, lingerie, coiffure, bien être... présents lors de ses deux journées portes ouvertes, et nous proposons également un marché artisanal. Nous accueillons tous les nouveaux artisans et commerçants, qui souhaitent participer à ces journées.



**Contact : Florent Lirondière**  
☎ 06 27 94 22 49



# Calendrier 2020

## JANVIER :

**Samedi 11 :** Théâtre « Théâtre à Teillé » - 15 h - 18 h et 21 h

**Dimanche 12 :** Vœux de la Municipalité - 11 h - Salle polyvalente

**Dimanche 19 :** Assemblée générale – Acro modèles - Théâtre - 14 h

**Jeudi 23 :** Assemblée générale - Les Aînés Ruraux - 14 h - Salle polyvalente

**Samedi 25 :** Assemblée générale EOLA - Théâtre

## FÉVRIER :

**Samedi 1<sup>er</sup> :** Star'Tiflette en chanter - Teillé Evènementielle - 20h30  
Salle polyvalente

**Vendredi 7 :** Assemblée générale Teillé Animations - Siège Zone  
Artisanale

**Samedi 8 :** Guitares Gitanes - 21h00 - Théâtre

**Samedi 8 :** Repas Cyclo Club - Salle polyvalente

**Samedi 15 :** Assemblée Générale ARMAT - Théâtre - 10 h

## MARS :

**Samedi 7 :** Concours de belote - Aînés ruraux - 13h30 -  
Salle polyvalente

**Dimanche 8 :** Puces Loisirs Créatifs - Petit à Petit - Salle polyvalente

**Samedi 14 :** Théâtre « Création Théâtrale de New Rancard » - 21h

**Dimanche 15 :** Théâtre « Création Théâtrale de New Rancard » - 16h30

**Dimanche 15 :** Elections Municipales - 1<sup>er</sup> Tour - Restaurant Scolaire

**Vendredi 20 - Samedi 21 :** Théâtre « Création Théâtrale de New  
Rancard » - 21h

**Samedi 21 :** Soirée repas Courses hippiques - Salle polyvalente

**Dimanche 22 :** Elections Municipales - 2<sup>nd</sup> Tour - Restaurant Scolaire

**Dimanche 22 :** Théâtre « Création Théâtrale de New Rancard » - 16h30

**Mardi 24 :** Théâtre « Création Théâtrale de New Rancard » - 21h

**Dimanche 29 :** Théâtre « Création Théâtrale de New Rancard » - 16h30

## AVRIL :

**Samedi 4 :** Repas Société des Chasseurs - Salle polyvalente

**Jeudi 16 :** Repas des aînés ruraux - Salle polyvalente

**Vendredi 17 - Samedi 18 - Dimanche 19 :** Théâtre « des chansons  
et des mots pour le dire »

**Sam 25 et Dim 26 :** ARTICOM - 10 ans

## MAI :

**Vendredi 1<sup>er</sup> :** Les Foulées du 1<sup>er</sup> mai (40 ans) et 17<sup>e</sup> rand'donneau  
Plan d'eau

**Vendredi 15 :** « Harpes aux Max » - Théâtre

**Sam 16 et dim 17 :** Deux jours de fêtes au théâtre - THEATRALLERE  
New Rancard

**Sam 30 et Dim 31 :** Acro Modèle - Terrain de la Fournerie

## JUIN :

**Lundi 1<sup>er</sup> :** Acro Modèle - Terrain de la Fournerie

**Dimanche 7 :** Assemblée générale Tennis de Table

**Dimanche 14 :** Cyclo-club - Plan d'eau

**Samedi 27 :** Fête de l'école J.Demy - Plan d'eau

**Dimanche 28 :** Fête de l'école St Pierre - Plan d'eau

## JUILLET :

**Dimanche 5 :** Concours de Pêche - Plan d'eau

**Dimanche 26 :** Courses hippiques - Hippodrome

## SEPTEMBRE :

**Dimanche 6 :** Pain et boudin 40 ans - Teillé Animation - Plan d'eau

**Samedi 12 :** Assemblée générale - L'Outil en main - Petite salle -  
9h30

**Dimanche 13 :** Guinguette du Bord de l'Erdre au Chapiteau

**Samedi 19 et dim 20 :** Fête du patrimoine - ARMAT

## OCTOBRE :

**Dimanche 4 :** Vide-greniers École St Pierre - Salle polyvalente

**Dimanche 11 :** Cyclo-Cross les 100 kms - La Guinguette

**Samedi 17 ou Dimanche 18 :** Surprise les 3 PPP - Salle polyvalente

**Mercredi 21 :** Concours de belote - Les aînés Ruraux - Salle polyvalente

**Samedi 24 :** Tournoi Tennis de Table - Salle polyvalente

## NOVEMBRE :

**Vendredi 6 :** « Les variétés » - New Rancard - Théâtre\*

**Sam 7 et Dim 8 :** « Les variétés » - New Rancard - Théâtre\*

**Sam 7 au Mer 11 :** Exposition « Les Artistes de demain » - Salle  
polyvalente

**Vendredi 13 :** « Les variétés » - New Rancard - Théâtre\*

**Sam 14 et Dim 15 :** « Les variétés » - New Rancard - Théâtre\*

**Samedi 14 :** « Créazen » Teillé Evènementielles - Salle polyvalente

**Dimanche 22 :** Concours de belote - Aînés ruraux - Salle polyvalente

## DÉCEMBRE :

**Samedi 5 :** Marché de Noël - Amicale Laïque (ALT) - Salle polyvalente

**Vendredi 18 :** « Concert de Noël » - Ecole Saint Pierre et Maison de  
retraite – Eglise

**Jeudi 31 :** Réveillon Teillé Animation - Salle polyvalente

\* en attente de confirmation de date



## NOUVEL AMÉNAGEMENT

# du Plan d'eau

## Teillé<sup>44</sup> Randonneau des Pierres levées

### CIRCUIT DE 8,5 KM - 2h EN HAUTE VALLEE DE L'ERDRE



#### LE PLAN D'EAU

Au cœur du bourg de Teillé  
Tour du plan d'eau 1,5 Km  
Surface du plan d'eau 3,5 hectares  
Surface du terrain de loisir 9 hectares

#### LE PARC MONUMENTAL

Un patrimoine environnemental et culturel au cœur du Pays d'Ancenis  
Le plus grand alignement contemporain de mégalithes au monde.  
Créateur - JC. LAURENT Sculpteur

#### LA VOIE VERTE

Axe de randonnée de 36 km de Carquefou à Saint-Mars-la-Jaille  
Ancienne voie ferrée construite en 1884  
La moissonneuse évoque le Train Bleu : machines agricoles Braud convoyées par train pour être exportées dans le monde entier !

#### TEILLÉ

Commerces  
PROX / Boulangerie - Epicerie  
AUX 4 SAISONS / Café - Restaurant



# Bienvenue

Ville de Teillé

## L'étang de Teillé

AAPPMA l'Amicale des pêcheurs de Riaillé

**L'étang de Teillé**  
D'une superficie totale de 3,5 hectares, l'étang communal de Teillé est situé sur le cours du Donneau, qui devient le Hère (à Couffé) avant de se jeter dans la Loire.  
Cet espace vous offre tous les équipements pour passer une agréable journée en famille, aires de jeux, de pique-nique, ...  
Une aire d'accueil camping-cars est accessible au nord du site.  
L'entretien des abords des plans d'eau et du mobilier est réalisé par la commune de Teillé.

**La réglementation-pêche**  
Pêche du bord uniquement  
Réglementation générale  
Carte de pêche obligatoire

**Légende**  
P Parking  
P Parking PMR  
T Toilettes  
A Abris - Préau  
P Poste de pêche PMR  
A Aires de pique-nique  
Z Zones de jeux

**En cas de pollution**  
AEP : 02 51 84 34 16  
Gendarmerie : 17  
Pompiers : 18  
Appel d'urgence : 112  
**En cas de braconnage**  
Fédération de pêche 44 : 02 40 73 62 42  
Garderie Rivières 1 : 06 14 26 44 75  
Garderie Rivières 2 : 06 11 76 84 05  
ONCFS : 02 51 25 03 90

**Le plan d'eau abrite les espèces piscicoles ci-dessous**  
Brochet, Sandre, Perche, Carpe, Bietre, Tanche, Carassin, Rotengle.  
Ces espèces ne doivent pas être remises à l'eau.  
Poisson chat, Perche soleil, Ecrevisse de Louisiane.  
Elles sont susceptibles de provoquer des déséquilibres écologiques.

**Ce site abrite d'autres espèces sauvages**  
Le saule pleureur Salix babylonica, L'iris jaune Iris pseudacorus, La foulque macroule Fulica atra.

**Respectons la nature**  
Pêcheurs, participez à la préservation de vos sites de pêche : gardez par exemple vos boîtes d'appâts, emballages plastiques et file de pêche soignés. Assurez-vous que votre véhicule ne gênera pas les riverains et permettez à retrouver les cultures d'été. Les propriétaires riverains ont donné leur accord pour que vous puissiez pêcher chez eux. Veillez à ce qu'ils ne changent pas d'avis !

**RETROUVEZ TOUTES LES INFOS PÊCHE GUILLE :**  
www.aappma-riaille.fr  
OUTILS NUMÉRIQUES : CARTES INTERACTIVES, GUIDES, FICHES D'IDENTIFICATION, etc.

