

A photograph of a town street with several shops and houses. A semi-transparent text box is overlaid on the image.

**LES COMMERCES RESTENT ACCESSIBLES  
PENDANT LES TRAVAUX**



# PANORAMA

A photograph of a green field with many yellow daffodils in the foreground. In the background, there is a body of water and a line of trees under a hazy sky.

**AMÉNAGEMENT DU BOURG  
& TOURISME DURABLE**



# LE MOT DU MAIRE

2019 est une année importante pour notre commune qui concrétise progressivement le travail et les choix du Conseil Municipal depuis le début du mandat.

Les aménagements que nous avons désignés comme prioritaires vont se réaliser. Ils s'inscrivent dans un projet global de développement de la commune pour les dix prochaines années conçu de manière à ne pas compromettre les conditions de son développement pour les générations futures.

- > L'aménagement du bourg et des espaces publics autour du pôle jeunesse et de la salle polyvalente en valorisant les zones vertes. La réfection des chaussées et la réalisation d'un cheminement piéton sécurisé au niveau de tout le cœur de bourg et de la rue de la Vieille Rue. L'organisation d'une circulation apaisée et de zones de stationnement nécessaires.
- > Une aire de camping-car au plan d'eau
- > Un parcours de randonnée commençant au plan d'eau, longeant le Donneau jusqu'au Parc de Sculptures et revenant par la Voie Verte
- > La construction d'une salle de sport
- > La réalisation d'une nouvelle station d'épuration qui permettra l'ouverture de nouveaux lotissements

Toutes ces réalisations se feront avec un budget maîtrisé, évidemment avec un recours à l'emprunt dont le remboursement annuel inférieur à 100 000 € laissera à la commune la possibilité de faire face à l'entretien et de répondre aux besoins futurs

Nous sommes au commencement de travaux structurants qui véhiculent une image porteuse de dynamisme et de vitalité pour nos concitoyens et pour les nouveaux habitants qui auront envie de venir s'installer. Teillé offrira un cadre de vie, une qualité de vie et un mode de vie agréable et gardera son image d'une commune rurale où il fait bon vivre.

Teilléennes et Teilléens, je vous souhaite une bonne et heureuse année 2019 !

André GUIHARD



## Vie communale

Liste du personnel	3
Permis de construire déposés en 2018	3
Etat-civil	4
Recensement	4
Finances	5
Intercommunalité COMPA	6
Démarches administratives en ligne	6
<b>ENVIRONNEMENT</b>	
Collecte des déchets - COMPA	7
Eolien citoyen	7
<b>ÉQUIPEMENTS COMMUNAUX</b>	
Bibliothèque de Teillé	8
Tarifs 2019 - locations	8

## Grands projets

Aménagement du bourg	10
Salle de sport	11
Tourisme durable	11

## Vie municipale

Pôle culturel	12
Pôle jeunesse	12
Pôle communication	13
Mot du député	13
Mot des conseillers départementaux	13

## Vie quotidienne

<b>PETITE ENFANCE</b>	
APEED	14
Petit à petit	14
<b>ENFANCE JEUNESSE</b>	
École Saint Pierre	15
École Jacques Demy	16
Amicale laïque ALT	17
FCPE	17
APE	17
OGEC	18
SIVOM du Secteur de Riaillé	18/19
<b>SENIOR</b>	
Résidence Sainte Famille	20
CLIC du Pays d'Ancenis	20

## Vie Associative

<b>CULTURE PATRIMOINE LOISIRS</b>	
Acro modèle 44	21
ACTM	21
Amicale des retraités	21
ARMAT	22
ARRA	22
C'Osmose	23
Les Artistes de demain	23
L'outil en Main	23
Chorale « À travers champs »	23
Teillé Animation	24
New Rancard	24
Poly-Gammes	25
Poly-sons	25
Tilliacum	26
<b>FAMILLE SOLIDARITÉ</b>	
ASSIEL	27
Pannecé Teillé Solidarité Transport	27
Trocantons	28
ELI	28
Secours Catholique	28
<b>SPORTS</b>	
Club Pongiste Teillé	29
Cyclo-club Teillé	29
Les 3 PPP	30
Qi-cong	30
Société des chasseurs	30
Marche "Les Godillots"	31
ASCED - Volley	31
ASCED Athlétisme	32
ASCED Handball	32
Courses hippiques	32
Amicale des pêcheurs	33
<b>AUTRES</b>	
FCAP	33
Teillé Haidong Gumdo	34
Articom	34
VTA	34

## Calendrier des fêtes

35

## LISTE DU PERSONNEL

NOM	PRÉNOM	TEMPS DE TRAVAIL	SERVICE	
TOUBLANC	Claudie	Temps non complet	École	Animatrice musicale
DUGAST	Fanny	Temps non complet	École	ATSEM
DUPIN	Katia	Temps non complet	École	ATSEM
			<b>Nombre École</b>	<b>3</b>
BLIGUET	Elisabeth	Temps non complet	Restaurant scolaire	Restauration - Entretien
BRANCHEREAU	Colette	Temps non complet	Restaurant scolaire	Restauration - Entretien
CHESTOUX	Foza	Temps non complet	Restaurant scolaire	Restauration - Entretien
DE QUEIROZ	Sandra	Temps non complet	Restaurant scolaire	Restauration - Entretien
JOLY	Marina	Temps non complet	Restaurant scolaire	Restauration - Entretien
LEVOYER	Christelle	Temps non complet	Restaurant scolaire	Restauration - Entretien
MUNOZ	Laetitia	Temps non complet	Restaurant scolaire	Restauration - Entretien
CROC	Kathleen	Temps non complet	Restaurant scolaire	Restauration - Entretien
			<b>Nombre Restaurant scolaire</b>	<b>8</b>
PIOLAIN	Stéphanie	Temps complet	Service Administratif	Secrétaire de Mairie
BLANCHARD	Ghislaine	Temps complet	Service Administratif	Adjoint administratif - Agence postale et Cantine
FORGET	Lydie	Temps partiel	Service Administratif	Adjoint administratif - Urbanisme et Accueil
RABU	Sylvaine	Temps complet	Service Administratif	Adjoint administratif - Accueil et comptabilité
			<b>Nombre Service Administratif</b>	<b>4</b>
BENETEAU	Christian	Temps complet	Service Technique	Adjoint technique
CLOUET	Rémy	Temps complet	Service Technique	Adjoint technique
RAYER	Denis	Temps complet	Service Technique	Adjoint technique
RICHARD	Thierry	Temps complet	Service Technique	Agent de maîtrise
			<b>Nombre Service Technique</b>	<b>4</b>
			<b>Nombre TOTAL d'agents</b>	<b>19</b>
			<b>Nombre équivalent temps plein</b>	<b>14,76</b>

## PERMIS DE CONSTRUIRE DÉPOSÉS EN 2018

HUCHON Sébastien	125 La Gréhondière	Surélévation d'un bâtiment existant
BERNARD Emmanuel	17 La Plonnière	Garage
BIDON Franck	206 Le Bois Bautier	Préau
EHONO Stéphanie	1 La Croix	Extension d'une habitation
RICHARD François	32 La Gréhondière	Garage
EHPAD Résidence Sainte Famille	67 Rue de la Clavellerie	Extension de l'EHPAD
ARASSI Mohand	23 La Plonnière	Habitation – Garage – Piscine
GAEC des Sensives	La Jounière	Extension stabulation et bloc de traite
		Agrandissement d'une fumière
ROBIN Clément	61 Rue du Haut Bourg	2 Garages
RAVARD Gilles	Les Hammonières	Construction d'un hangar agricole
DABOUIS Julien – BODIGUEL Adélaïde	Le Bois Bautier	Habitation
LEBRETON Christophe	121 Le Bois Macquiau	Garage
BIDET Cyril	28 La Rogerie	Garage avec préau
DESORMEAUX Pierrick	L'Angellerie	Hangar à fourrage
COTTINEAU Pierrick	62 La Guibretière	Véranda
ANDRE Steven – HUTEAU Clarisse	La Justière	Habitation
VERMEULEN Hugues	Chemin de Bois	Habitation
Commune de Teillé	Rue du Clos Olivier	Salle de Sport

# ÉTAT-CIVIL

## Naissances 2018

DUBUIS Capucine .....	25 Janvier
RICAUD Anaé .....	25 Janvier
BLAIN-DESCORMIERS Calliope.....	25 Avril
KHILAIFI Hedi.....	26 Juin
LHÉRIAU Élise .....	05 Juillet
DRUMEL Nessalya .....	13 Juillet
BOUSSIN Ethan.....	07 Août
GRASLAND Naël.....	28 Août
THERINCA Lewis.....	12 Septembre
RAVARD Coline.....	13 Septembre
GROIZEAU Jade .....	3 Décembre
BESNARD Chloé et Levy.....	17 Décembre
METERREAU Enzo .....	20 Décembre

**Total : 17 naissances** (dont 3 ne souhaitent pas être dans la presse)

## Parrainages civils

LOMBARD Morgan .....	17 Mars
BRUNAUD Loucas .....	09 Juin
DUBUIS Capucine .....	28 Juillet
RICHARD Martin.....	22 Septembre
BLAIN-DESCORMIERS Calliope.....	24 Novembre

**Total : 5 parrainages**

## Mariages 2018

LE NOUVEL Audrey & MARILLEAUD Alexandre .....	1 <sup>er</sup> septembre
---	---------------------------

**Total : 3 mariages** (dont 2 ne souhaitent pas être dans la presse)

## PACS

GUHEL Laurène & BIROT Bjorn .....	26 Avril
LECOMTE Vanessa & TESTARD Boris .....	24 Août
BARREAU Isaline & RICHARD François .....	22 Septembre
POLPRÉ Laura & BLAIN-DESCORMIERS Anthony .....	24 novembre

**Total : 6 PACS** (dont 2 ne souhaitent pas être dans la presse)

## Décès 2018

MEESE Rolande Maison de retraite.....	25 Janvier
BÉZIAU Marie née DAVY Maison de retraite .....	02 Février
LEGRAND Jacqueline née BEUGNIES Maison de retraite .....	03 Février
GUIHARD Emilienne née BLIN Maison de retraite .....	04 Février
LEHY Claire née DROUET Maison de retraite .....	07 Février
RAVARD Anne née CHASSÉ Maison de retraite.....	20 février
ROUSSEAU Marcel Maison de retraite .....	27 Février
BLIN Marie-Louise née RIVIÈRE Maison de retraite .....	28 Février
VOISINE Marguerite née LEBRUN Maison de retraite.....	22 Mars
DOUILLARD Marcelle née BAUDOUIN Maison de retraite .....	29 Mars
ATHIMON Jeannette née ORAIN Maison de retraite .....	03 Avril
ERIAU Marie Josèphe née LEDROIT Maison de retraite .....	16 Avril
MARTINEZ Lucien Maison de retraite.....	26 Mai
PICAUD André Maison de retraite .....	30 Mai
CESBRON Roger .....	04 Juin
CHARLES Geneviève née COUSSEAU Maison de retraite .....	11 Juin
RAITIÈRE Georgette née VOISIN Maison de retraite .....	20 Juin
AUNEAU Raymond Maison de retraite.....	20 Juin
COUÉ Raymond Maison de retraite .....	03 Juillet
BOURCIER Marie née MERCIER Maison de retraite.....	28 Juillet
EHONO Bertrand .....	09 Septembre
DÉZAUNAY Sylvie Maison de retraite .....	14 Septembre
GAILLARD Jacques .....	12 Octobre
DOULAIN Mathias .....	14 Octobre
QUIGNON Julia .....	26 Octobre
MOSSET Roger Maison de retraite .....	07 Novembre
DÉSORMEAU Jean Maison de retraite .....	09 Novembre
ESNAULT Geneviève née TROUSSARD Maison de retraite ....	11 Novembre
TOUBLANC Jeannette née BAZIN Maison de retraite .....	26 Décembre

**Total : 29 décès**

# RECENSEMENT CITOYEN OBLIGATOIRE

Les jeunes Français et Françaises doivent se faire recenser dès l'âge de seize ans et avant la fin du 3<sup>e</sup> mois suivant. Ils se présentent à la Mairie de domicile munis de leur carte d'identité et du livret de famille des parents. À cette occasion, la mairie leur remet une attestation de recensement. La démarche est possible sur le site « mon service public.fr ».

**ATTENTION :** Ce document n'a pas de validité pour les démarches administratives, il permet exclusivement de justifier du recensement effectué.

**SEUL** le certificat individuel de participation à la journée défense et citoyenneté (JDC) est indispensable à la constitution des dossiers de candidature aux examens et concours soumis au contrôle de l'autorité publique jusqu'à l'âge de 25 ans (dossier auto-école, Inscription au Baccalauréat et aux examens de diplômes professionnels CAP, BEP, BAC pro..., volontariat sapeur-pompier, concours des fonctions publique, recrutements dans les forces armées et de la Gendarmerie, ...) Le recensement dans les délais permet l'envoi d'une convocation à la Journée Défense et Citoyenneté à 17 ans et 3 mois environ, et l'inscription automatique sur les listes électorales à 18 ans.

**UN RECENSEMENT TARDIF, C'EST :**

- > une convocation tardive à la jdc,
- > l'impossibilité de s'inscrire à un examen,
- > une non-inscription automatique sur les listes électorales.





# FINANCES – Budget 2018

## Dépenses de fonctionnement

Charges à caractère général	355 810,00 €	Opérations d'ordre de transfert entre sections	11 181,76 €
Charges de personnel et frais assimilés	510 000,00 €	Autres charges de gestion courante	202 720,00 €
Dépenses imprévues (fonctionnement)	13 600,00 €	Charges financières	8 000,00 €
Virement à la section d'investissement	284 928,55 €	Charges exceptionnelles	6 622,00 €

**TOTAL GÉNÉRAL** 1 392 862,31 €

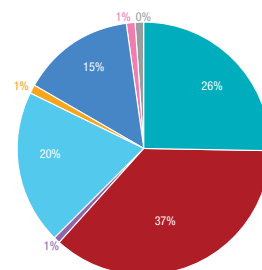

## Recettes de fonctionnement

Résultat de fonctionnement reporté (excédent)	104 971,31 €	Dotations, subventions et participations	444 593,00 €
Atténuations de charges	1 000,00 €	Autres produits de gestion courante	13 000,00 €
Opérations d'ordre de transfert entre sections	30 000,00 €	Produits exceptionnels	4 300,00 €
Produits des services, du domaine et ventes divers	96 395,00 €		
Impôts et taxes	698 603,00 €		

**TOTAL GÉNÉRAL** 1 392 862,31 €

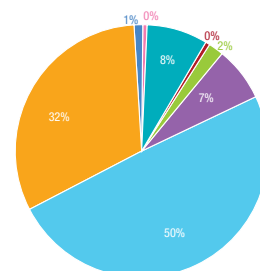

## Dépenses d'investissement

Solde d'exécution de la section d'investissement	26 185,26 €	Travaux vestiaires - bar terrain de sports	45 200,00 €
Opérations diverses	49 930,00 €	Voirie	39 000,00 €
Remboursement Emprunt	101 150,00 €	Travaux Aménagements Espaces verts	52 821,00 €
Révision du PLU	12 165,29 €	Monument du souvenir	600,00 €
Mobilier-matériel École Jacques Demy	14 512,21 €	Aménagement du bourg	1 351 867,44 €
Mobilier-Matériel Mairie-SRS-SP-Bibliothèque	16 257,89 €	Équipements sportifs	130 000,00 €
Travaux Théâtre	2 000,00 €		
Matériel - service technique	52 023,14 €		

**TOTAL GÉNÉRAL** 1 893 712,23 €

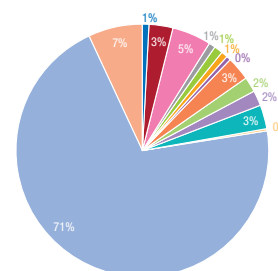

## Recettes d'investissement

Virement de la section de fonctionnement	284 928,55 €	Subventions d'investissement	339 600,00 €
Produits de cessions	8 500,00 €	Emprunts et dettes assimilées	975 280,58 €
Opérations d'ordre de transfert entre sections	11 181,76 €		
Dotations, fonds divers et réserves	274 221,34 €		

**TOTAL GÉNÉRAL** 1 893 712,23 €

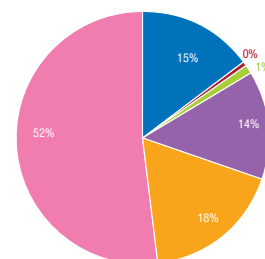

## BUDGET COMMERCES

### Fonctionnement

Intérêts des emprunts	2 100,00 €	Loyers	16 508,43 €
Entretien bâtiment	4 300,00 €		
Divers écritures	10 108,43 €		
<b>DÉPENSES TOTALES</b>	<b>16 508,43 €</b>	<b>RECETTES TOTALES</b>	<b>16 508,43 €</b>

### Investissement

Remboursement du capital des emprunts	6 300,00 €	Virement du fonctionnement	8 608,43 €
Solde 2017 reporté	82 164,85 €	Excédents années antérieures	14 177,56 €
Rénovation Commerce Proxi	191 651,14 €	Emprunt et subventions pour commerce Proxi	257 330,00 €
<b>DÉPENSES TOTALES</b>	<b>280 115,99 €</b>	<b>RECETTES TOTALES</b>	<b>280 115,99 €</b>

## Emprunts Communaux

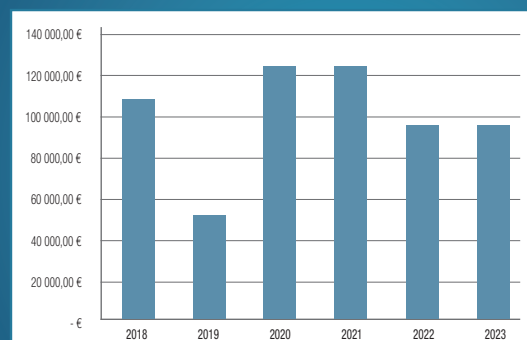

À partir de 2020, échéance complète pour l'emprunt du bourg + échéance estimée pour la salle de sport

# INTERCOMMUNALITÉ

La Communauté de Communes du Pays d'Ancenis (COMPA) regroupe 21 communes et 67 500 habitants\*. 57 élus issus des communes siègent au conseil communautaire. Les conseillers communautaires de Teillé sont : André Guihard et Christelle Jaunasse.



## Les événements marquants de 2018 (liste non exhaustive)

### JANVIER

- Les 27 bibliothèques, les trois piscines et les 35 zones d'activités du Pays d'Ancenis sont gérées par la COMPA.
- Mise en place par la COMPA, du **programme LEADER sur le Pays d'Ancenis** (financement de projets innovants).
- **Lancement du site emploi.pays-ancenis.com** regroupant toutes les offres d'emplois et stages du territoire
- Mise en place d'une **mutuelle de santé intercommunale**
- Lancement de la **carte unique de prêt gratuite en bibliothèque** et accès élargi aux ressources

### FÉVRIER

- 11<sup>e</sup> édition du **forum des métiers** à la Charbonnière, Ancenis

### AVRIL

- **Inauguration du nouvel office du tourisme du Pays d'Ancenis**, situé face au château d'Ancenis

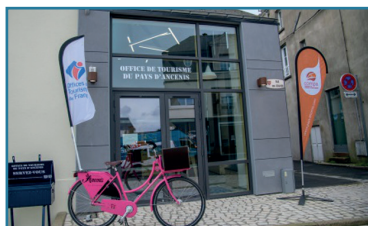

*L'office de tourisme du Pays d'Ancenis a été inauguré en avril 2018*

### MAI

- 2<sup>e</sup> édition du **festival Harpes au Max** : 4 jours de festival, 5 600 spectateurs, 3<sup>e</sup> édition en 2020

### JUIN

- 3<sup>e</sup> édition de l'évènement sportif des entreprises du Pays d'Ancenis « Team & Run » (1 200 coureurs). 4 500 € ont été reversés aux EHPAD d'Oudon, Loireauxence et Ancenis. 4<sup>e</sup> édition en juin 2019.
- Résultats du 6<sup>e</sup> prix « Lire en Pays d'Ancenis ». Le roman « Elles sont parties pour le Nord » de Patrick Lecomte

### JUILLET

- 9<sup>e</sup> édition d'Eco R'aide, évènement sportif, solidaire et éco-citoyen destiné aux jeunes de 13 à 17 ans.
- Mise en valeur du **secteur touristique de la Haute Vallée de l'Erdre** (création d'une carte touristique...)

### OCTOBRE

- 15<sup>e</sup> édition du festival « Ce soir, je sors mes parents » sur le secteur d'Ancenis (3 700 spectateurs).
- Poursuite des **travaux du cinéma Eden 3**

### DÉCEMBRE

- **Fin de la réhabilitation des 5 déchetteries du Pays d'Ancenis**: Mésanger, Loireauxence, Riaillé, Vallons-de-l'Erdre et Le Cellier transférée à Ligné.
- Lancement de la **démarche d'attractivité du territoire**

## Et en 2019 ?

- **Consignes de tri des emballages ménagers et changement du rythme de collecte** des déchets.
- **Ouverture du cinéma Eden 3**



*La construction du futur cinéma Eden 3 se poursuit près du quartier de la gare à Ancenis*

Toute l'actualité du Pays d'Ancenis sur  
[www.pays-ancenis.com](http://www.pays-ancenis.com) et sur la page  
Facebook : [www.facebook.com/compa44150](https://www.facebook.com/compa44150)  
Aimez, suivez, partagez !



## À NOTER

Carte grise, permis de conduire,  
carte nationale d'identité, passeport

À COMPTER DU 2 NOVEMBRE  
**VOS DÉMARCHES  
EXCLUSIVEMENT  
EN LIGNE  
24h/24, 7j/7**

[www.ants.gouv.fr](http://www.ants.gouv.fr)







# ENVIRONNEMENT

## Collecte des déchets

### Du nouveau pour 2019

Labellisée « territoire zéro déchet, zéro gaspillage », la Communauté de Communes du Pays d'Ancenis (COMPA) s'est engagée dans la transition énergétique. Objectifs : réduire la production d'ordures ménagères, augmenter le recyclage des emballages, du verre et des papiers et réduire le stockage en décharge. La COMPA accompagne les habitants au quotidien dans leurs gestes de tri. Le point sur les évolutions à venir...

### Tous les emballages se trient !

À partir de janvier, pour tous les habitants : terminé le casse-tête du tri. L'ensemble des emballages plastiques et métalliques rejoindront le sac jaune (ou conteneur enterré) d'emballages ménagers recyclables.

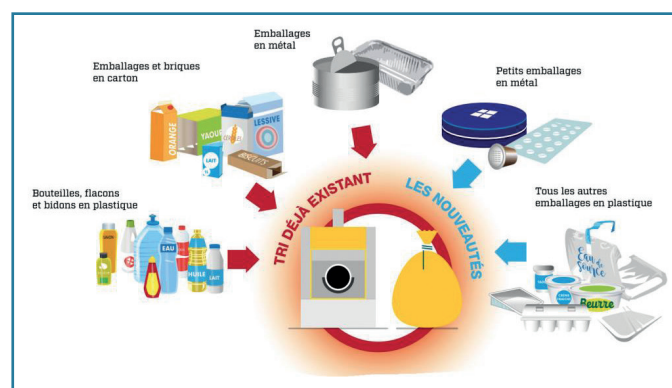

### Des collectes simplifiées

À partir du lundi 7 janvier, les bacs d'ordures ménagères et les sacs jaunes seront ramassés le même jour, une semaine sur deux, dans les 21 communes du territoire (voir carte ci-dessous). Pour les habitants desservis en conteneurs enterrés, aucun changement de fréquence de collecte.

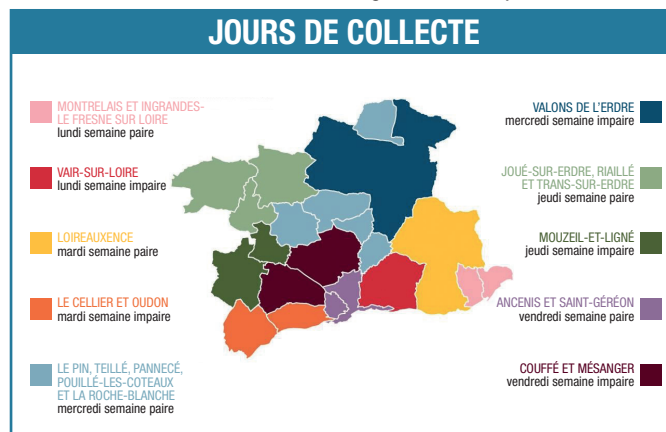

En décembre, tous les habitants du Pays d'Ancenis recevront un courrier d'information contenant le guide pratique des déchets 2019 (avec le calendrier de collecte notamment) et la réglette de tri.

**Communauté de Communes du Pays d'Ancenis (COMPA) Quartier Rohan – Centre administratif Les Ursulines – 44150 Ancenis cedex**  
Tél. : 02 40 96 31 89 – [www.pays-ancenis.com](http://www.pays-ancenis.com)

## EOLA en route vers la transition énergétique

**Créée en 2010, l'association Éoliennes en pays d'Ancenis (EOLA) voit ses premières actions sur le point d'aboutir. Dans nos statuts nous avons privilégié trois axes s'inscrivant dans le développement durable :**

### La sensibilisation à la transition énergétique...

Depuis plusieurs années, des membres de l'association interviennent auprès des scolaires. Durant l'année scolaire 2017-2018, nous avons répondu aux sollicitations des écoles Jacques Demy à Teillé et le Chêne vert à Saint Herblon (Vair sur Loire). Des modules travaillés avec les enseignants ont permis de comprendre l'énergie éolienne puis une sortie sur le terrain a permis aux enfants de pénétrer dans une éolienne et de participer à quelques ateliers. Une classe de SES (Sciences Économiques et Sociales) du lycée Joubert d'Ancenis a souhaité comprendre ce qu'est un projet citoyen et l'implication dans le financement d'un tel projet.

### ...par des économies d'énergie...

Durant les 2 derniers hivers, en lien avec l'association Alisée (Point Info Énergie) et la COMPA, nous nous sommes investis dans le Défi « familles à énergie positive ». Ce sont 60 foyers du Pays d'Ancenis que nous avons accompagnés dans une démarche d'économie d'énergie. À travers des éco-gestes, elles ont réduit d'environ 10 % leur consommation d'énergie ce qui se traduit par une

**économie financière d'environ 210 euros.** Pour l'hiver 2018-2019, nous préparons des séquences pédagogiques afin de poursuivre « la chasse au gaspi » et ainsi diminuer notre empreinte carbone tout en réduisant les gaz à effets de serre responsables du réchauffement climatique.

### ...et la production d'énergie renouvelable.

Au printemps 2017, nous avons reçu les différentes autorisations (Permis de Construire et Autorisation d'Exploiter) pour notre **ferme éolienne Eolandes située sur Teillé et Trans sur Erdre**. Cependant, quelques opposants à ce projet ont déposé des recours auprès du Tribunal Administratif de Nantes. L'audience devrait avoir lieu au printemps 2019 et nous sommes très confiants sur l'issue de cette procédure qui ne fait que retarder la réalisation de ce projet voulu et financé par plus de 750 personnes. Ce délai qui nous est imposé, nous a permis d'affiner l'étude géotechnique concernant les fondations mais aussi d'avancer sur le prêt bancaire que nous allons contracter. Les citoyens ayant investi dans ce projet détiendront près de 84 % des parts, les autres revenant à nos

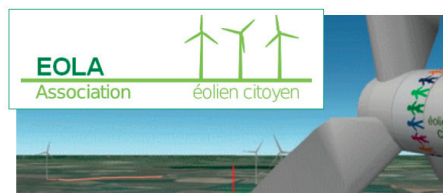

partenaires « historiques » la Société d'Économie Mixte LAD SELA (en lien avec le Conseil départemental de Loire Atlantique) et Énergie Partagée qui, au niveau national, regroupe des particuliers souhaitant investir dans les énergies renouvelables.

Persuadés d'être dans la dynamique de la transition énergétique, c'est tout naturellement que nous avons décidé de lancer les études pour un **second parc, à Bourg Chevreuil sur la commune de Riaillé**. En effet, les énergies renouvelables installées sur notre territoire sont loin de produire l'équivalent de notre consommation énergétique. Il en va de notre responsabilité à tous de lutter contre le réchauffement climatique et œuvrer à la transition énergétique pour laisser une planète la moins malmenée possible pour nos petits-enfants.

Pour ceux qui le souhaitent, il est toujours temps de nous rejoindre. Rendez-vous sur notre site : <http://eoliennes-ancenis.fr> ou par courriel : [contact@eoliennes-ancenis.fr](mailto:contact@eoliennes-ancenis.fr)

# BIBLIOTHÈQUE DE TEILLÉ



## Changez d'air... Allez à la bibliothèque !

Coordonné par la Communauté de communes du Pays d'Ancenis, le réseau des 27 bibliothèques du territoire, Biblio'fil, a franchi une nouvelle étape en 2018. Avec le lancement de la carte de prêt unique et gratuite pour les habitants, l'accès aux documents est élargi. Désormais, les 200 000 ressources (livres, CD, magazine, DVD...) sont accessibles à tous. Les habitants peuvent emprunter un document dans une bibliothèque et le rendre dans une autre.

En plus, de nouveaux outils ont été mis en place pour aiguiller les lecteurs : le guide du lecteur pour tout connaître sur le fonctionnement du réseau, le site internet Biblio'fil qui permet de créer un compte personnel pour, notamment, réserver en ligne ou consulter ses prêts en cours et une page Facebook pour découvrir les coulisses des bibliothèques du Pays d'Ancenis.

### Biblio'fil en quelques chiffres



**POUR TOUT SAVOIR SUR L'ACTUALITÉ DES BIBLIOTHÈQUES RENDEZ-VOUS SUR :**

- > le site internet [www.bibliofil.pays-ancenis.fr](http://www.bibliofil.pays-ancenis.fr)
- > la page Facebook du réseau [www.facebook.com/bibliofilpaysancenis](http://www.facebook.com/bibliofilpaysancenis)



### SITUATION

**LA BIBLIOTHÈQUE DE TEILLÉ**  
SE TROUVE RUE DU CLOS OLIVIER  
(sous la salle polyvalente, à côté de la salle d'activités, en face de l'espace Enfance-Jeunesse)

### HORAIRES D'OUVERTURE

**MERCREDI : de 10h 30 à 12h 30 et 17h à 18h 30**  
**SAMEDI ET DIMANCHE : de 10h 30 à 12h 30**



# Tarifs 2019 - Locations

	Associations communales	Habitants Teillé	Habitants, associations hors commune
<b>SALLE POLYVALENTE</b>			
Préparation la veille	-----	80,00 €	80,00 €
Rangement et nettoyage le lendemain	-----	80,00 €	80,00 €
Location jusqu'à 22 h	105,00 €	189,00 €	294,00 €
Location jusqu'à 3 h	189,00 €	357,00 €	557,00 €
Expo – AG – Vin d'honneur	63,00 €	105,00 €	174,00 €
Sépulture	-----	53,00 €	-----
Sonorisation	53,00 €	53,00 €	53,00 €
<b>CUISINE</b>			
Cuisine salle polyvalente	53,00 €	95,00 €	137,00 €
<b>SALLE D'ACTIVITÉS ou BAR+ENTRÉE SP</b>			
Vin d'honneur mariages	-----	63,00 €	116,00 €
<b>SALLE RESTAURANT SCOLAIRE</b>			
AG – Vin d'honneur	Gratuit	63,00 €	-----
Repas, buffet	74,00 €	116,00 €	-----

*Les associations communales bénéficient d'une occupation de salle gratuite par an pour leur Assemblée Générale*

	Associations communales	Habitants Teillé	Habitants, associations hors commune
<b>PETITE SALLE</b>			
Réunions	Gratuit	Gratuit	32,00 €
Repas, buffet	63,00 €	63,00 €	95,00 €
Sépulture	-----	21,00 €	-----
<b>GUINGUETTE</b>			
Journée complète	Gratuit	53,00 €	74,00 €
<b>TERRAIN DE FOOT</b>			
Forfait éclairage + sanitaires	-----	-----	60,00 €

	Particuliers	Asso et compagnie Communales	Asso et compagnie Hors Commune
<b>THÉÂTRE</b>			
Répétition	-----	Gratuit	63,00 €
Représentation 1 jour	158,00 €	121,00 €	216,00 €
Week-end 2 jours	-----	200,00 €	320,00 €
Week-end 3 jours	-----	250,00 €	420,00 €
Assemblée générale, conférence, séminaire	-----	63,00 €	63,00 €

<b>CANTINE SCOLAIRE</b>	
Tarif Enfant	3,80 €
Tarif Adulte et repas non commandés dans les temps	5,65 €

<b>CONCESSIONS CIMETIÈRE</b>	
Terrain 2 m² pour 15 ans	210,00 €
Terrain 2 m² pour 30 ans	300,00 €
Case columbarium pour 15 ans	270,00 €
Case columbarium pour 30 ans	525,00 €
Plaques	52,00 €

<b>LOCATION TABLES ET BANCS</b>	
Table, banc (Association communale)	Gratuit
Table (particulier commune)	1,00 €
Banc (particulier commune)	0,50 €
Table (hors commune)	1,50 €
Banc (hors commune)	0,75 €

<b>AUTRES</b>	
Percolateur - caution 200€	10,00 €
Percolateur pour les associations - caution 200 €	Gratuit
Sono portable (seulement les associations)	Caution 500 €

<b>BARRIÈRES DE SÉCURITÉ</b>	
Communes du canton et limitrophes	Gratuit
Caution par unité	2,00 €

TIRAGE PHOTOCOPIES : Associations communales	Noir et blanc	Couleur
Format A4	0,05 €	0,20 €
Format A4 recto/verso ou A3	0,10 €	0,30 €
Format A3 recto/verso	0,15 €	0,50 €
TIRAGE PHOTOCOPIES : Particuliers	Noir et blanc	Couleur
Format A4	0,20 €	0,30 €
Format A4 recto/verso ou A3	0,40 €	0,50 €
Format A3 recto/verso	0,60 €	1,00 €

<b>CAUTIONS DEMANDÉES pour TOUTE LOCATION</b>	
Salle polyvalente, Mobilier, Théâtre	700,00 €
Salle restaurant scolaire et Petite Salle	320,00 €
Sonorisation Salle polyvalente et Théâtre	350,00 €
Ménage	200,00 €
+ 25 € / Heure de ménage supplémentaire effectuée par le personnel communal	

## L'AMÉNAGEMENT DU BOURG

2018 vient de se terminer avec le début des travaux dans le centre bourg. C'est le chantier le plus important du mandat, c'est aussi celui qui va changer complètement l'aspect de notre bourg, qui va renforcer l'attractivité et l'image de notre commune.

**La première étape fût celle de la programmation urbaine.**

Suite aux réunions mensuelles de travail en commission avec les bureaux d'études spécialisés en aménagement des territoires, CERESA, Urbanisme et Paysage, et INFRACONCEPT, Ingénierie VRD, et à une réunion d'audit avec les habitants, un scénario d'aménagement global des espaces publics du bourg et de ses abords a été présenté le 20 février 2018 lors d'une réunion publique. Chacun ayant pu s'exprimer, des plans ont pu être réalisés et ont été présentés lors de 2 autres réunions publiques, l'une avec les habitants riverains du centre bourg et l'autre avec toute la population.

**La deuxième étape correspond à la phase de maîtrise d'œuvre et de travaux sur les sites prioritaires ; nous y sommes !**

Actuellement nous terminons tous les travaux de sous-sol.

- Le passage des câbles haute tension pour réalimenter les deux transformateurs du bourg et la minoterie avait été réalisé en 2017. Après presque dix ans de démarche, nous avons obtenu que le transformateur devant la mairie puisse être déplacé, le raccordement a été réalisé fin 2018 par Enedis.
- Le remplacement des alimentations d'eau potable et de réfection des branchements a été réalisé en 2018 par Atlantique Eau.
- L'Assainissement des eaux pluviales, adapté au nouveau plan d'aménagement du bourg est en cours de réalisation :
  - > Phase 1 / Rue du Haut Bourg – Rue de la Clavellerie – Rue du Chemin de la Halte
  - > Phase 2 / Place de l'Église – Rue du Centre – Chemin du Calvaire

Les terrassements, bordures, trottoirs et revêtements pourront ensuite être effectués

- > Phase 3 / Rue du Haut Bourg – Rue de la Clavellerie – Rue du Chemin de la Halte
- > Phase 4 / Place de l'Église – Rue du Centre – Chemin du Calvaire
- > Phase 5 / Rue de la Vieille Rue
- > Phase 6 -1 / Carrefour Rue du Pont - Route de Nantes
- > Phase 6 -2/ Plateau ralentisseur rue de la Sensive

Les travaux doivent s'achever cet été et nous avons d'ores et déjà arrêté la date d'inauguration : le 21 septembre 2019 lors des Journées Européennes du Patrimoine, et date à laquelle nous organiserons aussi le Forum des associations.

**Quels sont nos objectifs ?**

- Retrouver des espaces publics conviviaux favorisant les échanges
- Mettre en valeur le patrimoine bâti et la topographie
- Retrouver des structures végétales pérennes dans les espaces publics
- Gommer l'ambiance routière générale en cœur de bourg et autour des principaux pôles de vie
- Adapter l'offre de stationnements aux besoins et aux usages
- Abattre la vitesse des véhicules au niveau des axes principaux, avoir un cœur de bourg apaisé à 30 km/h

- Sécuriser et mailler les parcours piétons
- Aménager un chemin spécifique pour le trajet des écoliers avec des traversées piétonnes sécurisées
- Créer une liaison forte, la coulée verte piétonne Nord-Sud, fédératrice de rencontres et de loisirs
- Aménager et valoriser la zone verte autour du pôle jeunesse, du skate parc et de la salle polyvalente, y intégrer une salle de sport et développer le lien avec le terrain de football
- Connecter le cœur de bourg avec le site du plan d'eau et les futures zones de développement urbains au sud
- Aménager les entrées de bourg, particulièrement au niveau de la Départementale RD 9 - sécuriser la traversée piétonne bourg/plan d'eau

**Comment ces objectifs vont-ils se traduire dans notre quotidien ?**

**PAR LA CRÉATION D'UNE PLACE DE BOURG**

Devant PROXI sera planté un tilleul à l'ombre duquel pourra se tenir un petit marché ou des animations. Des bancs au milieu de massifs permettront de converser tranquillement au fil des rencontres avec les Teilléennes et les Teilléens.

Aménagement de chaque côté d'espaces piétons continus et sécurisés, décalage de la voie, création d'un mini-giratoire, conservation et réorganisation d'une capacité importante de stationnement.

La rue de la Clavellerie où se trouve la maison de retraite, sera en sens unique pour permettre d'un côté des stationnements supplémentaires et de l'autre côté une continuité piétonne sécurisée.

**PAR LA CRÉATION D'UN PARVIS METTANT EN VALEUR L'ÉGLISE**

Avec des emmarchements sur le pourtour, il permettra de réunir, en toute sécurité, les personnes rassemblées pour une cérémonie. Là aussi des bancs permettront de se reposer dans les moments d'attente.

À la droite de l'église, accès pour les riverains et stationnements. Le côté gauche deviendra l'espace piétonnier de la coulée verte qui reliera l'espace enfance jeunesse au plan d'eau : il sera notamment destiné au passage des écoliers pour rejoindre la cantine.

**PAR LA CRÉATION D'UNE TERRASSE** pour valoriser les abords du café-restaurant « Aux 4 saisons ».

**PAR LA CRÉATION D'UNE ZONE D'ACCUEIL** devant la Salle Polyvalente et le Restaurant Scolaire et l'aménagement de l'espace d'attente des bus.

**PAR UNE VOIE MIXTE PIÉTONS-VÉLOS DANS LA RUE DE LA VIEILLE RUE**  
Abattement des vitesses. Le carrefour sera sécurisé vers la rue du pôle jeunesse, le terrain multi sport, le skate parc et la future salle de sport.

**PAR UNE CONTINUITÉ PIÉTONNE DANS LA RUE DU CENTRE ET LA RUE DU PLAN D'EAU**

Sécurisation des parcours vers l'école, aménagement des stationnements minutes devant l'école et régulation de la vitesse

Cette requalification des espaces offrira de nouveaux usages permettant de générer convivialité et vitalité.

**ACCÈS AUX COMMERCES DURANT  
TOUTE LA DURÉE DES TRAVAUX**



# LA SALLE DE SPORT

Dans le contexte d'aménagement, nous nous sommes intéressés aux salles de sport et nous avons visité plusieurs salles dans différentes communes. Nous avons organisé une première réunion de concertation avec les associations de la commune, puis une seconde réunion avec la COMPA, les maires et les adjoints au sport de notre ancien canton. L'accord pour étude a été adopté en conseil municipal le 14/11/2017.

Le souhait du Conseil étant de regrouper les activités au centre bourg, afin de permettre un accès facile aux enfants et aux utilisateurs et d'organiser la desserte et les zones de stationnements nécessaires, l'emplacement idéal pour intégrer le projet de construction de la salle de sport se trouvait dans le secteur pôle jeunesse - salle polyvalente.

Le Conseil d'Administration de la Sainte Famille et les Soeurs nous ont vendu une parcelle de 5 602m<sup>2</sup>. Seulement 1 512m<sup>2</sup> étaient nécessaires pour la construction de la salle de sport mais le Conseil Municipal a préféré répondre à l'offre, considérant qu'une réserve foncière pouvait nous être utile pour les besoins futurs.

Le permis est en cours avec 5 mois d'instruction. Le début des travaux de terrassement interviendrait en septembre pour une mise en service au printemps 2020.

Caractéristiques :

Dimensions 44x24 modifiées en 45x27 pour pouvoir y intégrer des gradins.

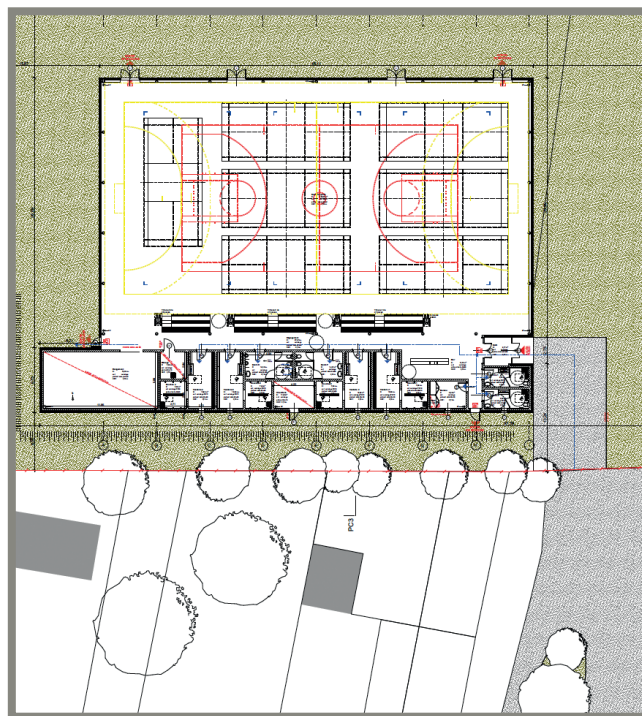

# TOURISME DURABLE

Teillé participait aux « Rendez vous tourisme durable » le 9 novembre 2018 valorisant les projets soutenus par le Département de Loire Atlantique dans le cadre de l'appel à projets « inventons le tourisme durable » : projets en lien avec le tourisme social et solidaire, la valorisation du patrimoine naturel, industriel et historique et l'itinérance douce (fluviale, pédestre, cyclables...). Le tourisme durable est défini par l'Organisation Mondiale du Tourisme comme « un tourisme qui tient pleinement compte de ses impacts économiques, sociaux et environnementaux actuels et futurs, en répondant aux besoins des visiteurs, des professionnels, de l'environnement et des communautés d'accueil ».

Teillé est lauréat dans la catégorie « itinérance douce » avec son projet d'aménagement global du plan d'eau.

La volonté de positionner le plan d'eau au centre du bourg, en aménageant la route de Nantes, nous a amené à engager une réflexion pour créer une dynamique touristique génératrice de développement économique, créatrice d'emplois et respectueuse de l'environnement.

**1<sup>er</sup> site en Loire Atlantique a obtenu la Charte de Parcours de Pêche Familial National**

Le plan d'eau est un lieu de promenade, de détente, d'activité physique et de pêche. Le Parcours Fitness comprend 2 espaces de 5 agrès pour adultes et adolescents qui permettent des mouvements étudiés pour la remise en forme et la détente. Un parcours fractionné a été réalisé avec un marquage au sol tous les 100 m pour un parcours de 1 500 m, à la demande des sportifs de Teillé.

L'étang empoisonné par l'Amicale des pêcheurs à la ligne de Riaillé, qui en a pris la gestion depuis trois ans, attire des pêcheurs toute l'année et l'installation d'un ponton pour personnes à mobilité réduite permet l'accès à tous de ce lieu de pêche exceptionnel. Des compléments d'aménagements nous ont permis d'obtenir cette Charte. Des « kit de pêche » sont en vente au PROXI pour permettre au plus grand nombre de s'initier !

## Le parcours pédestre

C'est une boucle de 6 à 7 km qui commence à l'Écluse pour suivre le Donneau jusqu'au Parc de Sculptures Monumentales de Teillé-Mouzeil et revenir par la Voie Verte. Ce nouveau sentier emprunte une bande enherbée des terrains agricoles de 2,50 mètres environ. Une convention de passage a été signée avec les propriétaires et les locataires. L'aménagement, les clôtures et le balisage vont être réalisés par les services techniques de la commune.

## L'aire de camping-car

Les aménagements de tourisme de plein air répondent à une demande forte des camping-caristes qui sont aussi à 80 % des amateurs de vélo. Le site est le terrain calme et arboré, situé le long du Donneau entre le lotissement de la Chesnaie et le plan d'eau ; il sera payant pour les utilisateurs. Les pré-requis pour un tel aménagement répondent à des critères « aire verte » : seront agencés 6 emplacements empierrés séparés par de la végétation, allées arborées, jardin participatif, compostage, terrain de pétanque...

Ces nouveaux aménagements bénéficieront d'une signalétique spécifique avec l'installation de panneaux informatifs pour le public. Ils s'articulent avec la réflexion globale sur le tourisme en Haute Vallée de l'Erdre afin de faire connaître toutes les communes du pays d'Ancenis.

## PÔLE CULTUREL

**Cette année fut encore riche et variée avec quelques dates à retenir :**

### LES 24 ET 25 MAI 2018,

1001 Visages : dans le cadre des actions d'éducation artistique et culturelle, en lien avec le Théâtre du Phare, le Grand T, Stéréolux et la COMPA, un travail réalisé par les CM1/ CM2 des écoles Jacques Demy et Saint-Pierre dans un atelier de création sonore encadré par Cécile Liège a été présenté au Quartier Libre d'Ancenis.

### LE 23 SEPTEMBRE 2018,

la Guinguette des bords de l'Erdre avec les groupes « Fred de Charco », « Les Dénicheurs » et tenue par les associations 3PPP, C'Osmose et Poly-Gammes, a réuni plus de 400 danseuses et danseurs pour un après-midi très apprécié. C'est dans le cadre de cette belle journée Guinguette que l'équipe municipale a accueilli ses aînés !

### DU 7 AU 11 NOVEMBRE,

5 jours d'animation autour de la Commémoration du Centenaire de l'Armistice de la guerre 14-18 avec une exposition de l'Armat,

les 3PPP, le club cycliste de Teillé, une chorale créée par Anne Rullier et Maryse Ouairy, un projet scolaire des écoles Jacques Demy et Saint-Pierre mené par les Artistes de Demain et le spectacle « Paroles de Poilus » par la Compagnie l'Arbre à fil.

### LE 7 DÉCEMBRE,

les Illumina'sons, avec l'Asced pour la course, Bâtons nordiques de l'Erdre de Riaillé pour la marche et vente de gâteaux par le Conseil Communal des Jeunes au profit du Téléthon.

Notre cabine à histoires a continué de voyager et s'est installée aux Linières puis à la Gréhondière.

Nous sollicitons les associations autour de projets structurants pour la commune, tel le projet de la salle de sport. Nous continuons de mener ensemble des travaux de fond pour la mise en œuvre commune d'événements. Ce travail en collaboration commence à s'ancrer durablement et donne des résultats positifs qui contribuent à inscrire Teillé comme acteur remarqué dans la Communauté de Communes et plus largement auprès des partenaires extérieurs.

## PÔLE JEUNESSE

### 2018, une belle première année pour notre restauration indépendante.

La gestion du restaurant scolaire est maintenant totalement aboutie, de l'élaboration des menus au choix des produits et des producteurs. Ceci est dû à une réelle volonté de la municipalité et du personnel de restauration de travailler avec des produits frais, de qualité, de saison et si possible sur un réseau local.

#### FOURNISSEURS :

- Volailles fermières de l'Avenue et pains du Proxi à Teillé
- Viandes label « bleu blanc cœur » de la boucherie « La Dent de Loup » et œufs frais, canards,
- Lapins de « la Ferme du Haut Rocher » à Riaillé
- Légumes bio de chez Benoît Testard à Pannecé et « le Jardin des 4 Vents » à Joué-sur-Erdre
- Dindes fermières « La Ferme de la Brégonnerie » à Nort-sur-Erdre
- Poissons frais

*Plus de futurs producteurs pour 2019*

#### PROJETS 2019 :

Continuer à travailler sur le goût, les saveurs, les différences culturelles avec « Le tour de France des spécialités régionales », la lutte contre le gaspillage en lien avec la COMPA et la Chambre d'Agriculture des Pays de la Loire.



#### COÛT PAR REPAS :

	COÛT PAR REPAS
Personnel	4,961 €
Alimentation	1,885 €
Autres dépenses	0,612 €
Coût total d'un repas	7,465 €

Tarif 2018 pour un enfant de Teillé 3,65 €, la municipalité prend en charge 51,62 % du repas.

Année	2017 - 2018	2016 - 2017
Total de repas servis	20 918	19 670



Le conseil municipal remercie Marina, Fozya, Sandra, Elisabeth, Kathleen, Colette, Christelle, Laëtitia, Katia et Fanny pour leur attention et leur travail auprès des enfants.



# PÔLE COMMUNICATION

## TEILLE PANORAMA

Pour la qualité de notre bulletin municipal annuel et pour mettre en valeur votre événement associatif, pensez à prendre dorénavant des photos en haute définition.

## TEILLE ACTUALITÉS

Il paraît chaque mois ; vous le trouverez à la mairie et dans les commerces. Pour le recevoir par courriel, il suffit de le demander à : [mairie@teille44.fr](mailto:mairie@teille44.fr)

## SITE INTERNET

Vous trouverez des renseignements pratiques sur la commune, la vie municipale, la vie quotidienne et la vie associative. Nous souhaitons votre collaboration pour leur mise à jour. [www.teille44.fr](http://www.teille44.fr)

## PRESSE

**ÉCHO D'ANCENIS** Alain SECHER  
☎ 06 73 57 30 16 ✉ [aetasecher@orange.fr](mailto:aetasecher@orange.fr)

**OUEST FRANCE** Paul RULLIER  
☎ 02 40 97 75 10 / 06 08 97 35 56  
✉ [paul.rullier@orange.fr](mailto:paul.rullier@orange.fr)

**L'ÉCLAIREUR - PRESSE OCÉAN**  
Stanislas HARDY ☎ 02 40 72 35 76 / 06 10 36 34 94  
✉ [stanislas.hardy@wanadoo.fr](mailto:stanislas.hardy@wanadoo.fr)

## COMPTES RENDUS DES CONSEILS MUNICIPAUX

Vous les trouverez dans leur intégralité :

- En Mairie
- en lecture et téléchargement sur le site internet de Teillé : [www.teille44.fr](http://www.teille44.fr) / Vie Municipale / Conseil Municipal / compte-rendus des conseils municipaux
- Joints au Teillé Actualités

## MOT DU DÉPUTÉ

### QUELS ÉQUILIBRES TROUVER POUR SERVIR L'INTÉRÊT COLLECTIF ET PRÉSERVER LA CONFIANCE ?

L'action parlementaire, pour laquelle je me suis engagé en 2017, doit servir l'intérêt collectif en portant la parole de tous les habitant.e.s de notre beau territoire, entre ruralité et urbanité.

Les réformes engagées par le Président de la République, le Gouvernement, mes collègues député.e.s et moi-même, sont ambitieuses et leurs résultats vivement attendus pour tous. Mais, en politique comme dans la vie quotidienne, il faut savoir concilier courage, compromis et même patience. Le résultat de notre travail doit permettre de trouver le juste équilibre dans les nécessaires réponses économiques, sociales et écologiques. Ceci s'appelle le développement durable. C'est pourquoi, plus que jamais, les 3 mots qui ont fondé la philosophie qui anime notre majorité trouvent là tout leur sens : Libérer, Protéger, Investir.

Nos décisions s'inscrivent dans un environnement européen et mondial. En mai 2019, électrices, électeurs, seront appelés à voter pour les Européennes et donc choisir les députés qui devront poursuivre la construction européenne : pour une Europe qui réponde aux enjeux de Paix, de sécurité, de mondialisation économique et sociale, de changements climatiques... Alors, participons ensemble au débat démocratique qui nous concerne toutes et tous !

Je sais que vos attentes sont grandes, elles peuvent d'ailleurs être différentes pour chacune et chacun, et parfois la déception et le doute s'installent en attendant une réponse personnelle alors que le travail législatif vous apporte des réponses collectives. Si gouverner c'est choisir, le choix de notre majorité a été de prioriser l'emploi et donc le travail, travail qui doit payer afin de préserver le pouvoir d'achat des Français et notre système social.

Pour ma part, je continuerai en 2019 mon travail de député sur tous les sujets qui nous concernent, se référant à notre circonscription, et plus particulièrement sur les dossiers du handicap, de la santé, de l'agriculture, de la mobilité...

Soyez assuré.e.s qu'avec ma suppléante Séverine LENOBLE et mes collaboratrices, nous déploierons toute notre énergie avec une volonté déterminée : être en permanence à l'écoute de vos réalités et, par des mesures justes, réussir la transformation de notre Pays au bénéfice de l'intérêt général et du bien commun !

**À toutes et à tous, belle et heureuse année 2019 !**

*Yves DANIEL, député  
de la 6<sup>e</sup> circonscription  
de Loire-Atlantique*



## LE MOT DES CONSEILLERS DÉPARTEMENTAUX

Anne-Marie CORDIER et Jean-Luc BESNIER, les Conseillers départementaux de votre canton de Nort-sur-Erdre, vous adressent leurs meilleurs vœux de bonheur pour cette nouvelle année 2019.

Élus de proximité, Ils sont attentifs à vos préoccupations et vous rappellent qu'ils sont à votre disposition pour vous accompagner sur toute question relative aux compétences du Département qui sont les solidarités, l'aménagement du territoire

(routes départementales, espaces naturels et sensibles), l'éducation (collèges), la culture, le sport et la citoyenneté.

En 2019, ils continueront à être à votre écoute. N'hésitez pas à les contacter (02.40.99.09.40 – [jean-luc.besnier@loire-atlantique.fr](mailto:jean-luc.besnier@loire-atlantique.fr) / [anne-marie.cordier@loire-atlantique.fr](mailto:anne-marie.cordier@loire-atlantique.fr)) et à suivre leur actualité sur le site [www.democratie44.fr](http://www.democratie44.fr).

*Anne-Marie CORDIER et Jean-Luc BESNIER*



## PETITE ENFANCE

### APEED (Association Petite Enfance Erdre et Donneau)

La présidente : [presidence@apeed.fr](mailto:presidence@apeed.fr) - Site : [www.apeed.fr](http://www.apeed.fr)

 APEED-Association Petite Enfance Erdre et Donneau.

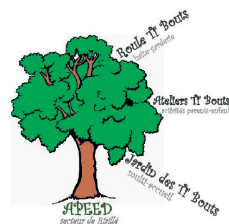

### Bilan 2018

Les familles ont répondu présentes pour les différentes rencontres de l'année :

- Matinée festive en Janvier pour partager la galette des rois,
- Assemblée générale en Mars avec le changement du bureau des bénévoles,
- Journée conviviale pour la fête de l'été en Juillet,
- Soirée enrichissante avec Agnès Dutheil à propos de la confiance en soi en Septembre

### ● Roule Ti'Bouts - Halte-garderie itinérante 8h45 - 17h30

**Lundi** : L'orange bleue ☎ 02 40 97 39 12 à Riaillé

**Mardi** : l'Espace des Fontaines ☎ 09 67 88 09 38 à Pannecé

**Jeudi** : l'Espace Enfance Jeunesse ☎ 02 28 01 30 16 à Teillé

**Vendredi** : Chemin du Puits Derouin ☎ 02 40 97 34 70 à Trans sur Erdre

**Contact** : Élodie COUVERON (directrice) - ✉ [halte-garderie@apeed.fr](mailto:halte-garderie@apeed.fr)

### ● Le jardin des Ti'Bouts - Multi-accueil 7h30 - 19h

**Du lundi au vendredi** : Maison de l'enfance les coccinelles

☎ 02 40 24 48 53 à Joué sur Erdre

**Contact** : Claire PFLUGER (directrice) - ✉ [multi-accueil@apeed.fr](mailto:multi-accueil@apeed.fr)

### ● Les ateliers Ti'Bouts - Activités Parents-Enfants

Les parents bénévoles de l'APEED organisent différents ateliers qui permettent de partager un moment privilégié avec son enfant autour d'une activité et de se rencontrer entre parents pour échanger et discuter...

Le planning trimestriel des activités APE est disponible sur les sites. Les inscriptions se font avec le lien mis en ligne sur [apeed.fr](http://apeed.fr) « Ateliers Ti'Bouts ».

✉ [ateliers.tibouts@apeed.fr](mailto:ateliers.tibouts@apeed.fr)

L'APEED, c'est avant tout une équipe de **parents bénévoles**, qui offrent de leur temps et de leur énergie pour le bien-être de nos enfants.

L'APEED est créatrice et gestionnaire de la halte-garderie itinérante **RouleTi'Bouts** et du multi accueil **Jardin des Ti'Bouts** qui accueillent les enfants de 2 mois à 4 ans de manière régulière ou occasionnelle.



Anne-Cécile CHAUSSE  
VICE-PRÉSIDENTE



Sandrine LEBOSNE  
PRÉSIDENTE



Hélène POTHIER  
VICE-PRÉSIDENTE



Lucie GOHIER  
VICE-SECRÉTAIRE



Caroline NAVEL  
SECRÉTAIRE



Emilie PENEAU  
TRÉSORIÈRE



Sabrina NEDELEC  
MEMBRE ACTIF



Sarah SAVIGNARD  
MEMBRE ACTIF



Nathalie TRAZET  
MEMBRE ACTIF



## Association « Petit à Petit »

Nous sommes une association créée par des assistantes maternelles de Teillé : elle a pour but de permettre aux assistantes maternelles de la commune de se réunir afin d'échanger sur leur métier, d'être reconnues, de faciliter les liens avec la mairie et surtout de développer les animations autour de la petite enfance au sein de la commune.

Grâce à l'association nous avons pu mettre en place des rencontres avec la maison de retraite (à l'automne, à Noël, à Pâques, et en juin : bricolage fait par les enfants et les résidents).

### Projets 2019

**Nous organisons :**

- une bourse le samedi 12 octobre et le dimanche 13 octobre 2019
  - un salon de loisirs créatifs et couture le 27 avril 2019
- Rencontre intergénérationnelle avec les résidents de la maison de retraite de Teillé

### Composition du bureau :

Présidente	Cathia Bouillaud
Vice-présidente	Linda Vallée
Secrétaire	Cécile Peray
Vice-secrétaire	Nathalie Letellier
Trésorière	Thérèse Bonnet
Vice-trésorière	Marie Christine Cottineau

L'association s'occupe d'une quarantaine d'enfants tous les jours. Nous accepterions volontiers d'accueillir d'autres assistantes maternelles de la commune.



# ENFANCE-JEUNESSE

## École Saint Pierre



L'équipe éducative :

TPS/PS/MS/GS	Marie LHOPITALIER
GS/CP/CE1	Virginie LE GALL
CE2/CM1/CM2	Gildas CHAUVÉAU (Chef d'établissement)
Enseignantes spécialisées	Marina LUCAS Françoise LEDUC
Aide maternelle	Linda PINEAU
Intervenant musique	Claudie TOUBLANC
AVSI	Chantal GAUTHIER

L'effectif est de 63 élèves répartis en 3 classes.

Un projet éducatif basé sur quatre axes :

- Une école ouverte sur le monde
- Une école pour tous
- Une école catholique
- Une école qui prend en considération chaque enfant

**Extrait projet éducatif de l'école St Pierre de Teillé : Chacun doit savoir lire, écrire, compter. Nous voulons favoriser le développement de toutes les intelligences (pratiques, artistiques...)**

Nos convictions :

Nous souhaitons l'épanouissement de l'enfant dans ses apprentissages comme dans son développement personnel. Chacun doit savoir lire, écrire, compter. Nous voulons favoriser le développement de toutes les intelligences (pratiques, artistiques, ...). Il est essentiel que l'école soit un lieu dans lequel l'enfant puisse avoir confiance en lui ; il doit être valorisé, encouragé, soutenu et respecté

Activités et projets pédagogiques :

- Participation à des actions de solidarité (téléthon, les bouchons d'amour, ...)
- Journée sportive avec l'école Notre Dame de Riaillé
- Sorties pédagogiques (en fonction des projets)
- Pratique de l'anglais dès le CP
- Concert de Noël avec les résidents de la maison de retraite et du Foyer de vie « Les 4 saisons »
- Temps de célébration (Toussaint, Noël, Pâques, ...)
- Aide aux devoirs, aide personnalisée ou activités pédagogiques complémentaires en lien avec le projet d'école (2 jours par semaine)
- BCD : prêts de livres, lecture plaisir, recherches documentaires
- Pratique de l'informatique dès la maternelle
- Culture religieuse et éveil à la foi (1 heure par semaine)
- Temps de rencontres avec les parents pour des bilans personnalisés
- Fête de projet (théâtre, chants, danse ...)
- Ateliers cuisine en maternelle pour fêter les anniversaires
- Ateliers multi-âges pour la confection de galettes des rois en janvier



Horaires de l'école (sur 4 journées) :

	MATIN
Accueil dans la cour	à partir de 8 h 40
Début des cours	8 h 50
Fin des cours	11 h 45
Pause Méridienne	11 h 45 – 13 h 05
	APRÈS-MIDI
Accueil dans la cour	à partir de 12 h 55
Début des cours	13 h 05
Fin des cours	16 h 25

Le projet pédagogique 2018 – 2019 porte sur « Le Handicap »

- Rencontre d'une personne sourde et muette
- En langue française, travail à partir d'albums de littérature de jeunesse
- Participation à une course solidaire, en lien avec l'association ALIENOR
- Journée Handisport
- Visionnage de courts-métrages (sur l'autisme, le handicap, ...) suivis de débats
- Actions de solidarité : Téléthon 2018 (avec les résidents de la maison de retraite)
- Ateliers théâtre et réalisation de saynètes sur les pays du monde
- Chants / jeux de rythmes avec une intervenante musique sur le thème du handicap (chant en LSF)

Inscriptions école Saint Pierre de Teillé :

- Veuillez contacter M. Gildas CHAUVÉAU, Chef d'établissement de l'école, par téléphone au **02 40 97 71 71** ou par mail à [ec.teille.st-pierre@ec44.fr](mailto:ec.teille.st-pierre@ec44.fr) si vous souhaitez inscrire votre ou vos enfants.

Lors du rendez-vous qui vous sera proposé, vous devrez vous munir du livret de famille et du carnet de santé de l'enfant.

### CONTACT :

École Saint Pierre

8, rue de l'Espérance - 44 440 TEILLE

☎ 02 40 97 71 71 (site du haut avec répondeur)

☎ 07 82 67 64 77 (site du bas)

✉ [ec.teille.st-pierre@ec44.fr](mailto:ec.teille.st-pierre@ec44.fr)

Site internet : [stpierre-teille.fr](http://stpierre-teille.fr)

# ENFANCE-JEUNESSE

## École Jacques Demy



### Contact :

51, rue du plan d'eau - 44 440 TEILLE

☎ 02 40 97 71 98

✉ ce.0440941j@ac-nantes.fr

http://eepu-jacques-demy-teille-44.ac-nantes.fr/



### L'équipe éducative :

CM1 / CM2	Christelle COURAUD
CE2	Sabine DESMARES
CP/CE1	Alazaïs BOISGONTIER
GS/CP	Maryse OUAIRY, directrice et Maud TÂCHE, A.T.S.E.M. : Fanny DUGAST
TPS/PS/MS	Audrey DEVILLERS, A.T.S.E.M. : Katia DUPIN
Intervenante musique :	Claudie TOUBLANC
A.E.S.H.	Alexandra EL BIR
R.A.S.E.D. : (Réseau d'Aides Spécialisées pour les Élèves en Difficulté)	Chloé SPERDUTO, psychologue scolaire, Nathalie REZEAU et Alexandre ADAM, enseignants spécialisés

**Littérature :** Lecture d'albums par les CM et CE aux classes maternelles et aux CP ; Utilisation de la B.C.D. de l'école (emprunts, ateliers autour du livre) ; participation à un projet littéraire (Prix du « Fabulivre » de Plume et Fabulettes).

**Rencontres U.S.E.P.** (sport scolaire) : Athlétisme, Kin Ball, balle au pied, balle ovale, pétanque ; Course organisée par le collège Louis Pasteur de Saint Mars la Jaille.

**Éducation musicale** avec Claudie TOUBLANC, intervenante musique ; Rencontres chorales.

**Rencontres « marsiennes » :** Ateliers de pratique artistique (découverte d'un espace culturel, spectacle, répétition...) ; Participation au festival amateur des arts de la scène (danse, chant, théâtre, expression corporelle...).

**Sorties, visites et projets :** matinées jeux de société ; projet en partenariat avec le restaurant scolaire (sensibiliser les élèves au gaspillage, à l'alimentation...) ; visite du collège Louis Pasteur de Saint Mars la Jaille (rallye découverte des locaux, cours en immersion avec les élèves de 6<sup>e</sup>, déjeuner au collège) ; spectacle de l'arbre de Noël ; visites et animations proposées par l'ARMAT et les Artistes de Demain ; projets avec la Bibliothèque municipale, piscine ; participation à la Commémoration du centenaire de l'armistice de la première guerre mondiale ; Tutorat GS/CM ; sorties et visites en fonction des projets des classes...

**Projet Cirque :** du 11 au 15 mars 2019 pour les cinq classes de l'école (semaine d'initiation avec 6 disciplines au choix sous un chapiteau, spectacle)

### Le projet d'école :

#### « GARANTIR A CHAQUE ÉLÈVE SA PROPRE RÉUSSITE »

- Assurer la maîtrise des fondamentaux et des compétences pour chaque élève
- Accompagner l'élève dans la construction de son parcours

#### « CONSTRUIRE POUR CHACUN SA PLACE DANS LA SOCIÉTÉ »

- Favoriser une scolarité sereine dans un climat de confiance
- Développer des compétences citoyennes et culturelles

#### « NE LAISSER PERSONNE AU BORD DU CHEMIN »

- Garantir la réussite des élèves à besoins particuliers

#### « TRAVAILLER ENSEMBLE À LA RÉUSSITE DE TOUS »

- Répondre aux besoins de l'école par des partenariats renforcés

### Inscriptions :

- Inscription en Mairie (prévoir le livret de famille et le carnet de vaccinations)
- Visite de l'école : sur rendez-vous
- Matinée découverte pour les parents et les nouveaux élèves

### Des partenaires :

- Association de parents d'élèves F.C.P.E.
- Amicale Laïque

### Horaires :



lundi, mardi, jeudi, vendredi

de 8h45 à 11h45 et de 13h15 à 16h15

Accueil à partir de 8 h 35 le matin et de 13 h 05 l'après-midi

# Amicale Laïque Teillé



## L'association de l'Amicale Laïque existe depuis 1961.

Elle a été créée dans le but d'aider l'équipe enseignante pour les projets et actions menés tout au long de l'année au sein de l'École Publique Jacques Demy.

Les membres sont des parents bénévoles qui s'investissent pour le bien-être de l'école et de leurs enfants.

## Composition du bureau :

Président ..... Laurent NOBLET  
Vice-président ..... François DUPONT  
Trésorier ..... Stéphane CHAPEAU  
Vice-trésorière ..... Juliette SOURISSEAU  
Secrétaire ..... Nathalie LÉPINAY  
Vice-secrétaire ..... Violaine MARCHAL

### Membres :

François GUILLOTEAU,  
Clément ROBIN,  
Émilie ROBIN,  
Stéphane MICHEL,  
Jérémy ORHON,  
Anne-Sophie BIOTEAU,  
Quentin ROUGÉ,  
Céline POIRIER,  
Oriane LEVESQUE.

## Les projets 2019 :

● Samedi 29 juin 2019 :  
**Fête de l'école** au plan d'eau,  
spectacle des enfants, jeux, tombola.

● samedi 7 décembre 2019 :  
**Marché de Noël**, exposants, photo  
avec le père Noël.

● **Collecte papiers** : sur le parking  
de l'école, tous les 1<sup>er</sup> samedis du  
mois, sauf juillet et août

**L'Amicale remercie les parents  
qui donnent de leurs temps  
pour aider lors de ces événe-  
ments.**

# FCPE (Association des Parents d'élèves de l'école Jacques Demy)



L'association regroupe des parents d'élèves attentifs aux conditions d'apprentissage des élèves, sensibles aux valeurs et à la défense de l'École publique, l'École de tous, l'École pour tous. Son rôle est de créer un lien entre les parents et l'École, de réfléchir et d'émettre des propositions, d'intervenir sur tout ce qui concerne la vie à l'école et l'intérêt des enfants.

## Les objectifs de la FCPE :

- Défense de l'École publique, laïque et gratuite.
- Qualité de l'enseignement et réussite de tous les élèves.
- Partenariat École / famille

Il ne faut pas envisager l'École sous le seul angle individuel, mais de manière collective, se regrouper pour être mieux entendu.

### Composition du bureau :

Président : Sophie QUILLET  
Secrétaire : Gaëlle PAGEAUD  
Trésorière : Flavie GUILLOTEAU

## L'association :

- intervient sur tout ce qui concerne l'école, sur tout ce qui tourne autour : la cantine, les transports scolaires, l'accueil périscolaire, la sécurité des enfants sur le trajet école-cantine et école-accueil périscolaire ...
- participe à chacun des conseils d'école, lieu d'échanges entre enseignants, parents et représentants de la mairie et de l'inspection d'académie.
- souhaite toujours initier une véritable concertation avec la municipalité sur l'avenir de son école : locaux, accessibilité, sécurité, parking...
- se mobilise pour les besoins matériels de l'école, par des opérations financières et soutient les actions de l'Amicale Laïque.

### Pour contacter l'association :

☎ 06 84 94 04 39 - ✉ [fcpe.jacquessedemy.teille@gmail.com](mailto:fcpe.jacquessedemy.teille@gmail.com)

# A.P.E. (Association Parents d'Élèves École Saint Pierre)

**L'Association des Parents d'Élèves est une équipe motivée, composée de parents qui souhaitent participer activement à la vie scolaire de leurs enfants.**

Elle travaille en collaboration avec les enseignants et soutient leurs projets pédagogiques. Elle participe au financement des activités, contribue au financement des travaux des infrastructures, et permet de réduire la participation financière des parents. Les fonds récoltés par l'APE proviennent de l'ensemble des actions lancées tout au long de l'année avec le soutien des parents d'élèves.

## Composition du Bureau :

Présidente ..... Céline PAGEAUD  
Vice-présidente ..... Sophie GOUPIL  
Trésorière ..... Hélène CHEREL  
Trésorière Adjointe ..... Estelle RENCEN  
Secrétaire ..... Xavier GOUPILLEAU  
Secrétaire Adjointe ..... Séverine VIÉ

ainsi que les membres actifs suivants :  
Gildas VINCENT, Freddy PAILLUSSON,  
Hermine ROLLO, Germain FOUGERES,  
Stéphane DEMARET

### Contact :

✉ [ec.teille.st-pierre@ec44.fr](mailto:ec.teille.st-pierre@ec44.fr)





# L'OGEC de l'école Saint Pierre

(Organisme de Gestion de l'Enseignement Catholique)



## UN GESTIONNAIRE

Gère les ressources (subventions, cotisations des familles) et les charges (salaires du personnel, fournitures scolaires, factures d'eau et d'électricité, fuel, échéances des prêts...)

Assure l'entretien des locaux ainsi que les dépenses qui y sont liées.

## UNE ASSOCIATION

au service d'un établissement d'enseignement catholique.

L'OGEC  
*c'est quoi?*

## UN EMPLOYEUR

À l'école St Pierre nous employons  
Linda PINEAU et Nadia ZNAIDI  
(Aides maternelles)  
et Claudie TOUBLANC  
(Intervenante musique).

## UN PARTENAIRE

Un contrat d'association avec la municipalité est en vigueur depuis septembre 2007 et l'association pérennise donc l'accord de subvention entre les deux parties.



Le bureau de l'OGEC se compose :

Président..... Samuel ROBERT  
Trésorier..... Guillaume DESORMEAUX  
Secrétaire..... Pascal RAITIERE

Membres actifs : Dimitri BOURCIER  
Sébastien MESLET  
Emilie DROUET  
Jérémy BESSON

## Contact :

Samuel Robert  
☎ 02 40 97 20 78  
✉ samuel-robert@orange.fr

## OGEC

École St Pierre de Teillé  
8, rue de l'Espérance  
44 440 TEILLÉ  
✉ ogecsaintpierre.teille@gmail.com

## Le SIVOM du secteur de Riaillé

MAISON DE SERVICES AU PUBLIC



Accueillir, Informer, Orienter et accompagner l'utilisateur dans ses démarches administratives.

Faire émerger ou accompagner des projets de développement sur le territoire à destination de la population

Temps forts de l'année 2018 :

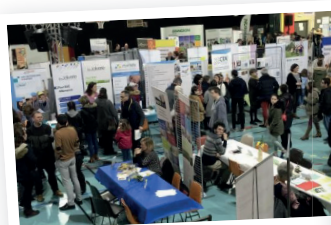

Forum des métiers, de la formation et des entreprises du Pays d'Ancenis



Formation baby-sitting



Session de formation  
Prévention et Secours Civique de niveau 1



Ateliers de sécurité routière  
à destination des seniors



## Perspectives 2019 :

Pour les 15 ans de la Maison de services au public un événement se prépare sur l'année 2019

Pour suivre l'actualité de la maison de services, veuillez consulter le site internet : [sivom-secteur-riaille.com](http://sivom-secteur-riaille.com) ou bien sur le Facebook : [Msapsivom](https://www.facebook.com/Msapsivom)

Pour toute autre information, veuillez contacter l'accueil de la MSAP au ☎ 02 40 97 35 23

# Le SIVOM du secteur de Riaillé

## RELAIS ASSISTANT(E)S MATERNEL(LE)S

Lieu d'écoute, d'informations, de rencontres, d'échanges et d'animations pour les enfants, parents et assistant(e)s maternel(le)s du Secteur de Riaillé.

Retour sur quelques évènements 2018



Ateliers d'éveil

Conférence

Fête de l'été en famille

### RIAILLÉ - L'ORANGE BLEUE

Rue des Lilas

☎ 02 40 80 77 16 - 06 77 08 47 06

✉ ram-sivom-riaille@orange.fr

Mardi de 15h30 à 19h30 (sur rdv)

Jeudi de 15h30 à 18h (sur rdv)

Vendredi de 9h15 à 12h

### JOUE SUR ERDRE - MAISON DE L'ENFANCE - LES COCCINELLES

8 Rue des Primevères

☎ 02 28 24 57 59 - 06 77 08 47 06

✉ ram-sivom-riaille@orange.fr

Lundi de 9h15 à 12h (sur rdv)

Mercredi de 9h15 à 12h

## Perspectives 2019

- ateliers d'éveil pour les enfants accompagnés par les assistantes maternelles
- soirées couture
- formation des assistantes maternelles
- conférences...

Retrouvez toutes les informations sur notre site internet  
[www.sivom-secteur-riaille.com](http://www.sivom-secteur-riaille.com)

# Le SIVOM du secteur de Riaillé

## LE SERVICE ENFANCE JEUNESSE

Le service accueille et accompagne les jeunes de 3 à 17 ans à travers :

- Les accueils périscolaires (un dans chaque commune du secteur)
- Les accueils de loisirs du mercredi (à Joué-sur-Erdre, Riaillé et Teillé)
- Les accueils de loisirs des vacances (2 sites ouverts durant les petites vacances, 3 pendant les grandes vacances)
- Les lieux d'accueils jeunes (4 lieux sur le secteur).

## 2018 - La jeunesse en plein essor

Séjour au Futuroscope en Hiver, au Mont Saint Michel au Printemps, à Biscarosse cet été et à Paris à la Toussaint.



## Été 2018 - L'été du changement

- Ouverture des accueils de loisirs des vacances de 7h15 à 18h45 au lieu de 8h à 18h.
- Ouverture des accueils de loisirs mercredis à la journée, de 7h15 à 18h45.
- La préparation de la prochaine édition de l'Eco R'aide 2019 en partenariat avec la COMPA.

### Contactez le Service Enfance Jeunesse

☎ 02 28 01 89 19

✉ serviceenfancejeunesse@orange.fr

<https://www.sivom-secteur-riaille.com>

### APS TEILLÉ - Rue du Clos Olivier

Ouvert de 7h15 à 8h50 le matin - de 16h15 à 18h45 le soir

CONTACT : ☎ 02 28 01 30 15 - ✉ apsteille@orange.fr



# SENIOR

## Résidence Sainte Famille

Les résidents, avec le personnel, ont à cœur d'embellir la Résidence au gré des saisons. Nous sommes particulièrement fiers que le « travail » de décoration du sapin de Noël ait été récompensé par la municipalité dans le cadre d'un concours.

### Quelques infos pratiques :

Nous vous rappelons que la résidence accueille 88 résidents en hébergement permanent. L'Association propose également d'autres services tel que l'accueil de jour. Un agrément de l'Etat pour 6 places permet d'accueillir des personnes du lundi au vendredi. Ce service permet aux aidants un temps de répit et pour les personnes accueillies un moment de détente partagé. Par ailleurs, les 8 pavillons T2 « les Jardins de la Clavellerie » éligibles à l'APL ont été construits en 2012 et sont prévus pour accueillir des personnes âgées et/ou handicapées.



Pour tout renseignement,  
contacter nous au  
☎ 02 40 97 23 17 ou par mail :  
✉ mdr.teille@wanadoo.fr

Nous vous invitons  
également à consulter notre  
site internet :  
[www.saintefamilleteille.com](http://www.saintefamilleteille.com)  
vous y trouverez les infos  
pratiques et la vie de la  
résidence.

# BUREAU INFOS AINES

## CLIC du Pays d'Ancenis



C'est un service gratuit pour les personnes âgées de plus de 60 ans et les personnes en situation de handicap (sans condition d'âge) de la communauté de communes du Pays d'Ancenis (sauf Ingrandes/Le Fresne Sur Loire).

### Le CLIC

Centre Local d'Information et de Coordination gérontologique pour les personnes âgées de plus de 60 ans.

C'est un guichet unique d'accueil, d'écoute et d'information pour le soutien à domicile et l'hébergement collectif. Le CLIC examine la situation de la personne âgée, l'oriente et l'accompagne si nécessaire.

Pour ce faire, il effectue une évaluation complète des besoins : aide à domicile ; soins ; adaptation du logement ; portage de repas ; hébergement ; aides financières ; retour à domicile après hospitalisation...

Il coordonne l'action des professionnels auprès de la personne, met en place une aide adaptée à chaque situation et en assure le suivi.

Enfin le CLIC propose des actions de prévention aux personnes âgées et à leur entourage à travers des conférences ; des groupes d'échanges ; des ateliers...

### Vous vous posez des questions...

- « Ma mère vit seule à son domicile, elle veut rester chez elle mais à besoin d'aide. **Quelles sont les solutions ?** »
- « Ma grand-mère souhaite entrer en établissement d'hébergement. **Quelles sont les possibilités sur le secteur ?** »
- « Mon conjoint est de plus en plus dépendant. **Quelles aides puis-je espérer ?** »
- « Notre logement n'est plus adapté à notre vie quotidienne. Un aménagement est nécessaire. **Pourrais-je avoir des conseils ? Existe-t-il des aides financières ?** »
- « Je suis en situation de handicap. **Quelles aides puis-je solliciter auprès de la MDPH ? Peut-on m'aider à faire le dossier de demande ?** »
- « J'ai une carte de stationnement qui n'est plus valable. **Dois-je faire une nouvelle demande ? Et où ?** »

### Le CLIC

Point d'information pour les personnes en situation de handicap (sans condition d'âge)

Ses missions, en lien avec la Maison départementale des personnes handicapées (MDPH) sont :

- **D'Inform**er sur les droits et les services disponibles,
- **Évaluer** la situation de chacun et conseiller sur les demandes à effectuer auprès de la MDPH,
- **Aider** les personnes à remplir leurs dossiers de demande auprès de la MDPH,
- **Inform**er les personnes de l'état d'avancement de leur dossier.



### Les professionnels du CLIC :

Hélène DELEZIRE-HARDY,  
Coordinatrice – Responsable  
Sophie MERCIER, Coordinatrice  
Eloïse AUBERTIN, Ergothérapeute  
Anne DESORMEAUX, Chargée d'accueil,  
secrétaire

### Contact CLIC du Pays d'Ancenis BUREAU INFOS AINES

Espace Corail  
30, place Francis Robert  
44 150 ANCENIS  
☎ 02 40 96 12 51  
✉ clic.ancenis@wanadoo.fr

Du lundi au vendredi  
de 9h30 à 12h30  
L'après-midi sur Rendez-vous

Pour les personnes âgées de  
+ 60 ans possibilité de visites  
à domicile



## CULTURE PATRIMOINE LOISIRS

### Acro modèle 44

La saison 2018 s'achève, les modélistes sont dans les ateliers pour construire leurs nouveaux modèles ou faire l'entretien après une saison riche en vols et déplacements.



L'année 2019 marque un cap important dans la vie de notre club. En effet, nous fêterons cette année ses 30 ans.

Fondé en 1989 par une poignée de passionnés, le club compte aujourd'hui un peu plus de 50 membres âgés de 9 à 77 ans. L'aéromodélisme peut donc se pratiquer à tout âge. Pour cela, une école de pilotage est ouverte à partir du mois d'avril jusqu'en octobre (simulateur, vol en double commande).



Que de chemin parcouru en 30 ans, parti d'un terrain vierge, nous avons aujourd'hui l'une des plus belles installations pour la pratique de notre sport. Belle, mais aussi l'une des mieux sécurisées. En effet, depuis maintenant plusieurs années, nombre d'aménagements ont été réalisés afin de pratiquer notre passion et recevoir nos invités en toute sécurité.

Notre sport vous intéresse, n'hésitez pas à venir sur notre terrain situé à la Fournerie à Teillé. Les membres présents se feront un plaisir de vous renseigner.

Comme maintenant depuis presque 10 ans, nous organiserons notre grande rencontre le week-end de la Pentecôte (8 – 9 – 10 Juin) et fêterons nos 30 ans.

L'équipe Acro Modèles 44

Toutes les informations  
sur la vie de notre club sur le site  
[www.acromodeles44.fr](http://www.acromodeles44.fr)

### L'ACTM Loisirs Créatifs



L'ACTM loisirs créatifs a occupé le terrain cette année avec trois expos !...

La première a eu lieu au Moulin de la Garenne (pour la 6e année consécutive...) le 4 mars et a reçu la visite de plus de 120 personnes intéressées par les ateliers de l'année en cours (art floral, scrapbooking, couture, peinture, pergamano et carterie).

La seconde était notre exposition annuelle qui s'est déroulée le 8 avril à Pannecé et a vu plus de 140 personnes se déplacer pour apprécier le travail effectué par nos 120 adhérent(e)s au sein de ces mêmes ateliers et découvrir les 2 nouveaux ateliers qui seront proposés sur 2018-2019, à savoir des bijoux en pâte polymère et des chaussettes en tricot qui ont eu beaucoup de succès !!!...(Vous pourrez voir les premières réalisations de ces nouveaux ateliers le dimanche 31 mars 2019 à Joué sur Erdre).

La troisième se déroulait à Ancenis lors du forum des associations de loisirs créatifs le 14 octobre où plus de 1500 visiteurs ont apprécié le dynamisme et la diversité des ateliers proposés par notre asso et envisagent du co-voiturage pour pouvoir y participer !!!...



Pour tous renseignements : ✉ [actm44@laposte.net](mailto:actm44@laposte.net)

## Amicale des retraités

Après quelques années de baisse, le nombre d'adhérents se maintient. Le 1<sup>er</sup> et le 3<sup>e</sup> jeudi de chaque mois une quarantaine de personnes se retrouvent pour se divertir.

La belote a le plus d'adeptes mais le scrabble et le triomino ont de plus en plus de succès, et dès les beaux jours les joueurs de boules prennent eux aussi beaucoup de plaisir à se retrouver.



Au cours du repas annuel nous avons fêté les anniversaires de Marie Josèphe Groizeau 90 ans et Yves Richard 95 ans.

Présidente	Annick Delanoue
Vice-président	Michel Denaire
Secrétaires	Maryvonne Denier Soizic Testard
Trésorières	Danielle Pantel Nicole Niel
Membres	Jacqueline Féral Gilbert Coudray Christian Loiseau Claude Rapon Roland Tillaut

L'année 2018 a vu la poursuite du **partenariat engagé en 2017 avec les écoles de la commune**. La commission animation scolaire s'est pleinement investie dans son rôle et a pu proposer diverses activités. Nous pouvons citer : la fabrication du pain, la vie d'un écolier et la découverte de la vie locale dans la deuxième moitié du XX<sup>e</sup> siècle ainsi que l'histoire de la mine de charbon à la Guibretière. Pour chacune de ces animations, des rencontres ont eu lieu avec les enseignants afin de définir au mieux leurs attentes et intégrer nos propositions d'animation dans le cadre des programmes scolaires. Pour l'année scolaire 2018 – 2019, la thématique retenue par les enseignants est « l'histoire du cheval au début du siècle dernier » avec les activités artisanales et agricoles qui en dépendaient.

Pour les journées du Patrimoine 2018, nous n'avions pas retenu de thème particulier afin de porter nos efforts sur la **célébration du centenaire de l'armistice**. La commission a retrouvé la trace de près de 550 soldats nés ou domiciliés à Teillé partis faire campagne contre l'Allemagne durant la période 1914 – 1918. Elle s'est également penchée sur le quotidien à Teillé avec les réquisitions, l'hébergement de réfugiés, les travaux agricoles, le courrier... Quatre jours d'exposition nous ont permis de recevoir plus de 400 personnes dont deux classes de scolaires. Les visiteurs ont pu y retrouver la trace des membres de leur famille et repartir avec la fiche matricule retraçant le parcours militaire de l'un des leurs.



L'exposition était agrémentée par une collection d'uniformes et d'objets divers apportés par Stéphane Berthaud. Ce fut un « guide » passionné et passionnant, chacun pouvant trouver réponses à ses questions. Des objets, il y en avait aussi dans les vitrines. Ce sont les teilléens qui nous les ont confiés, et tout au long de ces journées, les uns ou les autres ont continué à en apporter après avoir cherché dans les archives familiales. Merci à tous pour votre contribution qui a fait de ces journées un véritable succès.

Il y a 70 ans la **mine de charbon de la Guibretière** fermait. En 2019, les journées du Patrimoine seront donc centrées sur ce thème et, là encore, nous faisons appel à tous pour nous aider dans nos recherches et retrouver des traces, objets ou documents de ce passé qui a forgé en partie notre commune.

**Pour échanger avec nous de tous ces projets, retenez dès à présent la date de notre prochaine Assemblée Générale qui aura lieu le samedi 9 février à 10h00 et n'hésitez pas à venir nous rencontrer tous les lundi matin entre 9h00 et 12h00 au musée, chemin de la Halte à TEILLE.**

**L'A.R.R.A. (Association de Recherches sur la Région d'Ancenis) a été créée voici 40 ans par un groupe de bénévoles passionnés d'histoire locale. Chaque année, l'association fait paraître une revue : plus de 400 articles sont parus à ce jour pour faire connaître la richesse du patrimoine de la région.**

Cette année paraît le n°33 Histoire et Patrimoine au Pays d'Ancenis. Dans ce nouveau numéro de la revue, les lecteurs trouveront comme à l'habitude une grande diversité de sujets :

- L'histoire d'une commune : Oudon. Le château de Vieille Cour.
- Les monuments aux morts du pays d'Ancenis.
- Découverte de gravures rupestres au nord du pays d'Ancenis.
- Généalogie. Jacques Moreau, avocat et prêtre.
- Les croix « juliennes » en pays d'Ancenis.
- Braud à Saint-Mars-la-Jaille. De la forge à la moissonneuse-batteuse.
- La cordonnerie de Saint-Herblon est centenaire.
- Chanson. Le traité d'Ancenis (1468).
- Nos brèves...



L'A.R.R.A. met à disposition du public une bibliothèque de plusieurs milliers d'ouvrages, revues et documents historiques et iconographiques. Elle est ouverte le mardi et le jeudi de 10h à 12h et de 14h à 17h.

L'ARRA tient chaque 1er vendredi du mois, de 14h à 17h, une permanence pour aider ceux qui veulent faire des recherches généalogiques à partir des bases informatiques et papiers.

Il est aussi possible de prendre rendez-vous à un autre moment en s'adressant au secrétariat.

L'ARRA organise également des expositions ou y participe et propose des visites et des conférences.

**Renseignements :**  
Centre administratif « Les Ursulines »  
Avenue de la Davrays 44150 Ancenis  
☎ 02 53 87 91 17  
✉ arra.ancenis@sfr.fr  
Site Internet : [www.ara-ancenis.fr](http://www.ara-ancenis.fr)



# C'Osmose 2019

Notre association poursuit son travail d'animation et de promotion du Parc de Sculptures Monumentales de Jean-Claude Lambert, cher à tous.

Les scolaires sont toujours accueillis pour un temps de découverte et de partage avec l'artiste. Vous retrouverez tous les incontournables comme la Chasse aux œufs de Pâques et Les foulées Teilléennes.

Par ailleurs un nombre toujours conséquent de visiteurs du Pays d'Ancenis ou bien d'ailleurs est attiré par la balade de ce lieu unique.

L'expérience d'éco-pâturage perdure, allégeant l'entretien du Parc dans le calme et le respect de la nature, mais offrant toujours aux promeneurs la possibilité de venir profiter du lieu.



**Contact C'Osmose :** La petite Fournerie - N°5 - 44 850 MOUZEIL  
Marie-Luce Torrelli, présidente : ☎ 06 70 79 76 80  
✉ [marielucetorrelli71@gmail.com](mailto:marielucetorrelli71@gmail.com) Blog : [www.parc-monumental.com](http://www.parc-monumental.com)

## Outil en main de Teillé



**L'Outil en Main de Teillé, association créée en 2015, a pour objectif d'initier des jeunes de 9 à 14 ans aux métiers manuels et du patrimoine, par des gens de métier, artisans ou ouvriers qualifiés, bénévoles, avec de vrais outils dans un vrai atelier.**

La 1<sup>re</sup> « promotion » s'est clôturée avec succès en juin 2018 et a été officialisée par une remise de diplômes, en présence de Monsieur le Maire et divers élus de la COMPA, sans oublier les parents et les amis.

La 2<sup>e</sup> « promotion » 2018/2019 a démarré le 20 septembre dernier. Poser des ardoises, souder, cuisiner, faire de la mécanique, coudre, jardiner, découvrir : l'électricité, la menuiserie, la plomberie etc. Autant de métiers divers et variés que découvriront nos 16 jeunes, le mercredi après-midi, par cycle de 3 semaines et sur une période de 2 ans.

Nous sommes toujours à la recherche de personnes passionnées et désireuses de transmettre leur savoir-faire et leurs valeurs. N'hésitez pas à venir nous rencontrer le mercredi de 14h à 16h et peut-être nous rejoindre. Nous vous accueillerons avec grand plaisir.



**L'Outil en main Teillé - 10 impasse des jardins - Teillé 44440**

☎ 06 34 98 23 87

✉ [loutilenmainteille@orange.fr](mailto:loutilenmainteille@orange.fr)

Site internet : <https://www.loutilen-main.fr/associations.sso399.html>

## Les Artistes de Demain



**Contact : Nelly Piau**  
☎ 02 40 97 70 59

Peindre, dessiner, sculpter, modeler c'est .... s'évader du quotidien en partageant un instant de convivialité. « L'art ce n'est ni bien ni mal, ni vrai ni faux, c'est simplement beau. En cela, il est reposant ».

Un petit groupe d'amateurs se réunit tous les 15 jours, le mardi, pendant 2 h et demi, en après-midi (11 séances).

Avec les conseils avisés de Tatiana PLOTEAU, chacun trouve son mode d'expression et avance à son rythme. Une petite visite ? une séance d'essai ? chacun sera bienvenu.

## Chorale à travers champs

La Chorale « À travers champs » est ouverte à tous. C'est de là qu'elle tient son nom. Les adhérents habitent les communes aux alentours.

Notre but est de chanter ensemble des partitions variées et d'en faire profiter les résidents des maisons de retraite, les foyers (celui de Pornichet tenu par des personnes non rémunérées).

Notre chef de chœur, Monsieur Epiard, toujours fidèle à son poste, nous attend à la salle municipale de Riaillé, rue du Calvaire de 20h à 21h30. Vous pouvez toujours rejoindre notre groupe vous serez les bienvenus.

**Contact : Jacqueline Hamard (présidente) à Riaillé**  
☎ 02 40 05 48 15



# Teillé Animation

Cette association culturelle à but non lucratif, permet d'animer la commune en valorisant plusieurs projets dans l'année comme la fête du Pain et Boudin, la balade moto et la Saint-Sylvestre.

## Pain et Boudin

Encore une année d'achèvement pour notre équipe qui compte aujourd'hui 14 membres. La 38<sup>e</sup> fête du Pain et Boudin s'est déroulée avec une journée agréable. Une belle animation avec un mix de trial moto et de danse hip-hop était au rendez-vous. Pour la 3<sup>e</sup> année, une centaine d'exposants sont venus à notre vide grenier. Merci encore aux nombreux bénévoles qui viennent prêter main forte pour les préparatifs et le rangement de la fête. Le remerciement a été réalisé en octobre 2018 pour les bénévoles qui étaient présents en 2017 et 2018. Le prochain sera réalisé en 2020, pour les 2 années suivantes.

**Rendez-vous le 25 août 2019 pour une 39<sup>e</sup> édition de cette fête qui anime notre commune.**

Une assemblée générale est prévue le vendredi 15 février 2019 dans notre bâtiment qui se trouve dans la zone artisanale, face au jardin d'essence. Le montage du chapiteau se déroulera le 27 avril et le démontage est prévu le 12 ou le 19 octobre selon la météo. Merci à toutes les associations de participer à cet événement.

## Saint Sylvestre

Notre association a réalisé pour la 2<sup>e</sup> année la soirée de la Saint Sylvestre dans la salle polyvalente de Teillé en 2018. Cette dernière sera reconduite en 2019.



## Balade Moto

Pour la 6<sup>e</sup> année consécutive, notre association participera à cette journée qui se déroulera le samedi 13 avril 2019 pour le soutien au don d'organe et de moelle osseuse. En 2018, 1150 motards étaient présents pour la balade à Ancenis à la Charbonnière dont 620 casques payants.

Pour tous renseignements  
veuillez contacter  
M. Delanou Didier (président)  
06 16 70 66 19

# New Rancard

Entre la Mairie et la machine Braud



Il paraît qu'il y a des habitants de Teillé qui ne savent pas qu'il y a un théâtre sur la commune. Bon : ils n'habitent ici que depuis quelques mois, on leur pardonne. Voilà ce qu'il faut savoir : il y a très souvent du monde au théâtre car il s'y passe beaucoup de choses.



Chaque semaine il y a des cours de théâtre, pour les jeunes (à partir de 10 ans) et pour les ados et adultes. C'est le mercredi soir à partir de 18h30, vous venez quand vous voulez (vous pouvez prévenir aussi si vous voulez : 07 86 85 47 87). Il y a aussi bien souvent des groupes de musiciens-ciennes ou de comédiens-ciennes qui y travaillent dans la journée. Généralement il ne faut pas trop les déranger... généralement. Il y a aussi, un week-end sur deux en moyenne, des représentations de spectacles. Ces spectacles sont ouverts à tous. Bien sûr il y en a pour tous les goûts. Une fois cela ne vous plaira pas trop, mais cela plaira à vos enfants... Une fois cela ne plaira pas à votre voisine, mais cela vous plaira beaucoup à vous... car tous les goûts sont dans la nature... comme la salle ! Elle est cachée derrière l'école St Pierre, 200 mètres après la Mairie. Si vous allez voir la vénérable moissonneuse-batteuse Braud, au retour arrêtez-vous au bar du théâtre qui est peut-être ouvert.

Création et diffusion de spectacles, formation de comédiens-ciennes, New Rancard propose tout ça. Et très bientôt l'association New Rancard aura 40 ans, et 40 ans ça se fête. On en reparlera !



## LES RESPONSABLES DE L'ASSOCIATION

### Conseil d'administration

Lili Renard (réservations-billetterie), Véronique Priou (Secrétaire), Maryse Ouairy (Vice-présidente), Didier Lecomte (Vice-Président), Xavier Grevêche (Trésorier), Melen Fourny-Sevellec (Vice-Présidente), Denis Colin, Bertrand Chauveau (Président) et Marie-Annick Branchereau.

### Les professionnels qui interviennent pour l'association :

Kevin Martos – Animateur La Fabrik de théâtre  
Didier Royant – Metteur en scène  
Marie-Julie Communeau – Chorégraphe

Pour toutes informations : 07 86 85 47 87  
new.rancard@wanadoo.fr - www.new-rancard.com  
Siège social : Mairie - 44440 TEILLÉ





# Poly-gammes

**Poly-Gammes a de nouveau surpris avec la sortie de son nouveau spectacle de chant polyphonique mis en scène : « Épicez tout! », les 13 et 14 octobre derniers à Riaillé**

« Prendre le large! C'est le thème que propose cette nouvelle création. Un périple au cœur de la chanson française et des musiques du monde. Des escales pour déguster à l'air libre les sonorités d'ici et d'ailleurs, des arrangements musicaux tout en subtilité et des textes choisis pour évoquer le plaisir des sens. La poésie, le rêve, l'humour et la gourmandise s'invitent dans le répertoire pour constituer un voyage éclectique aux rythmes parfois décoiffants. Une mise en scène pour 40 chanteurs... un souffle d'air qui vous donne envie de décoller! »

Poly-Gammes n'est pas une simple chorale, sa particularité reste le travail commun entre amateurs passionnés et professionnels. Chaque projet reste à la main du groupe et met en commun les compétences de chacun avec un brin de folie, avec toujours la volonté de surprendre. Les professionnels qui nous accompagnent nous sont précieux, respectent nos envies et nous accompagnent de leurs compétences, bienveillants ou malicieux. Le bureau est organisé en présidence collégiale, au coude à coude et dans la bonne humeur! « Épicez tout! » est le 5e projet dans cet esprit, et la réputation de Poly-Gammes n'est plus à faire: aux alentours de 4000 spectateurs par création!

Contact : ☎ 07 67 46 22 96

✉ [chorale.polygammes@gmail.com](mailto:chorale.polygammes@gmail.com)

[www.poly-gammes.net](http://www.poly-gammes.net)



Pour autant, le spectacle précédent : « Ne le Dites à Tout le Monde » est toujours d'actualité puisqu'il a la particularité de surprendre en s'invitant là où on ne l'attend pas! Petit entresort d'environ 35mn, cette prestation peut se glisser malicieusement au milieu d'une soirée bien huilée pour un « impromptu vocal », agrémenter une assemblée générale, les vœux du maire, un spectacle prévu ou une soirée privée! Tout est possible, ou presque!

## RECHERCHE NOUVEAUX CHORISTES:

Amis du chant et de l'expression théâtrale, nous ouvrons nos portes pour permettre à davantage de copains de goûter à notre plaisir du chant choral mis en scène. Si les cordes vocales vous démangent, venez nous rencontrer lors d'une répétition un lundi soir à la salle polyvalente de Teillé (contactez-nous avant, c'est mieux).

Amis programmeurs ou amoureux du spectacle vivant, le groupe vocal Poly-Gammes ne demande qu'à vous présenter ses projets, à les partager avec de nombreux spectateurs, par plaisir.

# Poly-Sons

## 1, 2, 3 Vive la Musique !



L'école de musique Polysons est une association qui accueille les élèves du secteur de Riaillé, Saint-Mars-la-Jaille, Teillé et Joué-sur-Erdre. Elle compte actuellement 150 adhérents. Les cours sont donnés sur les communes de Teillé, Riaillé, Pannecé et Joué-sur-Erdre (depuis cette année).

Le but est d'offrir la possibilité d'accéder à des activités musicales au plus grand nombre d'enfants et d'adultes.

Grâce aux subventions des collectivités locales et au travail des bénévoles qui assurent la gestion, les tarifs restent abordables et les cours accessibles par la proximité géographique. Les cours sont dispensés par des professeurs, musiciens passionnés et compétents dans le domaine musical et pédagogique.

## LISTE DES COURS

- Éveil musical pour les enfants des MS-GS-CP et CET
- Piano
- Guitare
- Flûte traversière et trombone
- Basse / Batterie / Pratique de groupe
- Chant : chorale adultes, chorale ados et chorale enfants. Pratique du chant en petits groupes pour les adultes. Cours individuels
- Pratique de groupe instrumentale et formation musicale (solfège)
- Parcours découverte pour les débutants: piano / trombone/ batterie / flûte/ guitare /chant

## SEMAINE D'ATELIERS COLLECTIFS

pour découvrir la musique autrement, avec un autre professeur

## DATES À RETENIR

- **Vendredi 1<sup>er</sup> février 2019** : Concert de chants (enfants, ados et adultes) à l'Espace culturel de la Mauvraie à Riaillé à 20h30.
- **En février 2019** : Stage de Batacuda (3 à 4 séances)
- **Du 4 au 9 février 2019** : Semaine décrochée (les élèves choisissent un autre cours)
- **En mars, avril** participation de la pratique de groupe, au concert d'un groupe de swing /big band
- **Samedi 6 avril et dimanche 7 avril** : Stage de chant avec Ritz / Espace culturel de la Mauvraie à Riaillé.
- **Samedi 25 mai** : Concert de fin d'année de l'école de musique à l'Espace culturel de la Mauvraie à 16h30
- **Vendredi 28 juin 2019** : Fête de la Musique à Riaillé

CONTACT Polysons.net - ☎ 07 82 39 52 68

✉ [ecoledemusiquepolyson@gmail.com](mailto:ecoledemusiquepolyson@gmail.com)

Adresse : 2 place de l'église 44440 – TEILLÉ

# Tilliacum

La 3<sup>e</sup> édition a réuni près de 4000 personnes autour d'une programmation dont la qualité s'est plus que jamais affirmée. Fréquentation, qualité, soutiens, reconnaissance, toutes les composantes du succès sont là :

## Rétrospective sur cette 3<sup>e</sup> édition

Au programme ce soir-là : THEO et Romulus, deux dj's au style techno tant émouvant que mélodique, puis ce fut le tour de Panda Dub dans un live très bien coordonné. Julian Jewell et son ami POPOF tous deux artistes phares de la techno en France ont pris les commandes de 22h30 à 1h. Mandragora originaire du Costa Rica a terminé la soirée sur un set Psy-trance. Cette programmation tant riche en artistes de renoms qu'en artistes de découvertes a été très appréciée par les personnes présentes. Ce constat nous donne confiance en nos choix pour 2019.

Du côté technique, la configuration du site n'a pas changé, au total : trois bars dont un spécifique vins locaux, un stand restauration, un pôle prévention/sécurité, une banque, une scène, cinq loges, un espace bénévole, une billetterie et deux espaces sanitaires. La disposition des infrastructures permet une bonne circulation ainsi qu'une meilleure gestion. La décoration du site a été retravaillée, bardage de stands, sculpture bois, arches, tout a été restauré et amélioré.

**Le petit plus de cette édition :** Nous avons ajouté des mojitos à la carte des boissons et supprimé la consigne sur les gobelets réutilisables afin d'améliorer la logistique. Nous avons grandement augmenté la quantité de sanitaires mis à disposition des festivaliers.

En création, la MFR de Riaillé nous a proposé une billetterie en éco-construction, ainsi que du mobilier (table, canapé, etc...). Pour rappel, l'association met un point d'honneur au respect de sa politique de développement durable, nos décorations sont donc réalisées à partir de matériaux de récupération.

La gestion du camping a entièrement été revue, pour cela nous avons fait appel aux volontaires de la jeune association ASSENCUR. Un pôle SNACK/SOFT, un espace CHILL-OUT et un espace sécurité ont été créés. Du côté animation, le collectif LES ONDES OBSCURES a partagé son goût pour la culture Sound system.

Le pôle prévention géré par l'association Avenir Santé a très bien fonctionné. Elle a réalisé 250 contrôles d'alcoolémie, distribué 350 bouchons d'oreilles et 250 préservatifs. Elle s'est aussi chargée d'échanger et d'informer les festivaliers concernant différentes thématiques : Les risques liés aux addictions, maladies sexuellement transmissibles...

Malgré les efforts des 25 agents de sécurités présents, quelques légères dégradations ont été constatées, notamment des tags sur les poubelles et des éléments de décorations. Les deux équipes de la protection civile ont procédé à 52 interventions (plaies légères, insolation, ampoules, etc.).

En somme, bilan plutôt positif pour la sécurité, des améliorations seront encore à prévoir pour les éditions futures.

La gendarmerie d'Ancenis et de Riaillé, ainsi que les élus locaux nous ont félicités pour notre organisation. Aucun incident n'a été déploré autour du site du festival.



## Développement durable

Nous avons créé une commission « brigade verte » afin de centraliser en un même pôle toutes les actions visant à réduire les effets du festival sur l'environnement : ramassage et tri de tous les déchets sur le site du festival et ses alentours. Utilisation de gobelets et de pichets réutilisables. Près de 5000 gobelets et 1000 pichets ont été distribués. La partie gestion des sanitaires (toilettes sèches) a été sous-traitée.

## Auto-financement

L'édition 2018 a été auto-financée à hauteur de 99.9 %. En effet l'association s'est vue attribuer une seule subvention d'un montant de 150 € de la part de la Mairie de Teillé.

## 2019, année tremplin !

Très entrepreneur, l'association s'offre un jour supplémentaire pour sa 4<sup>e</sup> édition. Un festival sur 2 jours, complètement revu dans son organisation pour accueillir près de 9000 festivaliers les 5 & 6 juillet 2019. Le plan d'eau de Teillé hébergera une nouvelle scène afin de proposer de la nouveauté au niveau du plateau artistique. La programmation sera, elle, dévoilée fin 2018 / début 2019, sur notre page facebook.

Toutes les nouveautés seront à découvrir sur notre page facebook « Tilliacum Festival » ou notre site internet [www.tilliacum.com](http://www.tilliacum.com).

Au niveau humain, l'association doublera l'effectif de sa précédente édition, pour atteindre 500 bénévoles sur le week-end.

Leur rôle est déterminant pour la réussite de chacune des éditions. Devenir bénévole, c'est une façon différente de profiter du festival. Il y a bien sûr les temps de permanence en équipe, mais aussi les temps libres qui permettent à chacun de vivre pleinement la soirée. Alors n'hésitez pas à rejoindre l'équipe du Tilliacum Festival !

**Tilliacum festival - 4<sup>e</sup> édition**  
**5 & 6 Juillet 2019 - Plan d'eau de TEILLÉ**  
**Site internet : [tilliacum.com](http://tilliacum.com)**



Contact : ☎ 06 22 16 33 72 - ✉ [contact@tilliacum.com](mailto:contact@tilliacum.com)  
Adresse : 10, impasse des jardins - 44440 TEILLÉ



# FAMILLE SOLIDARITÉ

## ASSIEL (Association Soins et Soutiens intercantonale Erdre et Loire)

- Un SSIAD (Service de soins infirmiers)
- Une ESA (Équipe de soins Alzheimer)  
Un Programme d'éducation thérapeutique (ETP) dans les pays d'Ancenis, Erdre et Gesvres et Castelbriantais.
- Un service de Lien Social  
Un groupe de parole « La Parenthèse » en partenariat avec l'ADAR
- Un service Portage de repas



### ÉDUCATION THÉRAPEUTIQUE DU PATIENT

Depuis, octobre 2018, ASSIEL propose un programme d'éducation thérapeutique pour des personnes atteintes de troubles de la mémoire à un stade débutant. À travers des ateliers en groupe, le but est de trouver des solutions simples pour améliorer le quotidien au domicile au fil des échanges avec le groupe.

#### Comment se déroule le programme ?

- Une **première rencontre** à votre domicile avec l'infirmière coordinatrice afin de définir vos besoins et vos attentes vis-à-vis des séances.
- **Cinq séances** : le groupe est coanimé par des professionnels de santé (ergothérapeute, médecin, diététicienne, psychologue, éducatrice sportive adaptée, infirmière)
- Les **thématiques des séances** sont : Comprendre la maladie, motricité et équilibre, gérer le quotidien, nutrition, communication et comportement.
- Une **évaluation** pour établir le bilan de votre participation. Celle-ci a lieu à votre domicile avec l'infirmière coordinatrice à la fin du programme.

Le programme est pris en charge à 100 % par l'assurance maladie et n'est pas soumis à une prescription médicale. Les aidants peuvent participer au programme avec leurs aidés.

### GRUPE DE PAROLE « LA PARENTHÈSE » :

L'Adar, premier organisme d'aide à la personne en Loire-Atlantique, s'associe à ASSIEL pour mettre en place le projet « La Parenthèse » et proposer un groupe de parole destiné aux aidants sur le territoire du Pays d'Ancenis.

#### Pourquoi ce projet ?

- Permettre aux aidants de partager leurs expériences
- Proposer cette parenthèse pour rompre avec l'isolement car un aidant passe en moyenne 6h par jour à s'occuper de la personne dépendante et **48 % des aidants déclarent avoir des problèmes de santé qu'ils n'avaient pas avant d'être aidant**
- Favoriser les échanges et la reconnaissance réciproque
- Prévenir les risques d'épuisement, 30 % des aidants décèdent avant la personne dépendante.
- Contribuer au maintien à domicile aidant / aidé

### RENSEIGNEMENTS ET INSCRIPTION

ASSIEL ☎ 02 40 96 27 88

330 Boulevard du Docteur Moutel 44150 Ancenis

☎ 0240962788

Antenne : 7 rue de la Vallée à BONNOEUVRE,

VALLONS-de-L'ERDRE : 0240974281

✉ assiel@orange.fr - Site : www.assiel.fr

Présidente : Marie-Annie LELIEVRE

Secrétaire : Christian RENIER

Vice-Président : Christian FOUQUERAY

Trésorière : Nadine CHAUVIN

Directrice des services : Armelle MOISON.



## Pannecé - Teillé Solidarité Transport

**Cette association permet aux personnes sans moyen de transport, de se rendre soit à un rendez-vous médical, une visite dans la famille ou tout simplement faire des courses, ou autres raisons.**

Cette association enregistre toujours plus d'activités et de demandes de la part des adhérents, ce qui démontre bien son utilité. Tous, tant les chauffeurs que les bénéficiaires, s'accordent pour souligner le bien-fondé de l'association, la nécessité de maintenir le lien social en milieu rural, éloigné de beaucoup de services, cela en complémentarité des services déjà existants.

Toute personne avec une cotisation de **5 €** pour l'année peut faire appel au transport solidaire. L'association regroupe 6 communes avec 75 chauffeurs et 304 bénéficiaires. À Teillé nous sommes 18 chauffeurs et 86 bénéficiaires.

L'assemblée générale se tiendra le **vendredi 15 février 2019 à 14 h 30** à Pannecé. Attention changement de coordinateur pour Teillé

Dès que vous avez un rendez-vous, contactez le **06 02 24 44 08**. En cas d'absence, laissez un message avec votre nom et numéro de téléphone on vous rappellera.

**Renseignements : Marie-Annick Leparoux : ☎ 02 40 97 28 82 | Jean-Claude Mortier : ☎ 02 40 97 21 43**



# TroCantons, des nouveaux horaires pour mieux vous accueillir



Face au succès rencontré depuis son installation à Saint Mars la Jaille, commune des Vallons de l'Erdre, TroCantons s'organise pour mieux accueillir les usagers toujours plus nombreux (plus d'un millier chaque semaine). Ainsi à partir du 1<sup>er</sup> janvier 2019, votre écocyclerie préférée sera ouverte 4 jours par semaine, du mercredi au samedi inclus (voir les horaires ci-contre). Ces nouveaux horaires concernent à la fois l'espace boutique et la réception des dépôts de marchandises. La trentaine de salariés et les nombreux bénévoles investis à leurs côtés s'organisent pour garantir aux habitués, comme aux nouveaux usagers, une boutique chaque jour renouvelée.

Par ailleurs, des aménagements concernant le nombre de places de parking sont en cours pour permettre là-aussi de garantir de meilleures conditions d'accueil.

N'oublions pas que TroCantons, l'écocyclerie Solidaire du Pays d'Ancenis, ce sont aussi 3 boutiques de proximité à Belligné, Nort sur Erdre et Le Cellier (qui devrait faire l'objet de travaux prochainement) et aussi un service de collecte à domicile sur rendez-vous.

	<b>SAINT MARS LA JAILLE</b> Le Bois Madame route de Bonneuvre <i>Boutique et dépôt</i>	<b>BELLIGNÉ</b> 6, rue Océane place de la Marie <i>Boutique et dépôt</i>	<b>LE CELLIER</b> 150, rue de Bel Air ZA de Bel Air <i>Boutique et dépôt</i>	<b>NORT SUR ERDRE</b> 3, rue de l'Océan ZI de la Sangle <i>Boutique et dépôt</i>
<b>LUNDI</b>	<b>FERMÉ</b>	9 h 30 - 12 h 30		
<b>MARDI</b>	<b>FERMÉ</b>			
<b>MERCREDI</b>	<b>FERMÉ</b> 13 h 30 - 17 h			9 h 30 - 12 h 30 14 h - 17 h 30
<b>JEUDI</b>	<b>FERMÉ</b> 13 h 30 - 17 h			
<b>VENDREDI</b>	<b>FERMÉ</b> 13 h 30 - 17 h		14 h - 17 h	14 h - 17 h 30
<b>SAMEDI</b>	9 h 30 - 12 h 30 13 h 30 - 17 h	9 h 30 - 12 h 30	9 h 30 - 12 h 30	9 h 30 - 12 h 30 14 h - 17 h 30

Pour tous renseignements,  
contacter l'association  
au ☎ 02 40 97 78 55  
ou [www.trocantons.org](http://www.trocantons.org)

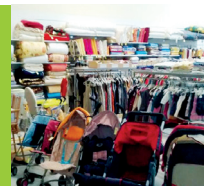

## Erdre et Loire Initiatives

### La mise à disposition de personnel par Erdre et Loire Initiatives, savez-vous ce que c'est ?

- Ce sont **164 salariés** qui travaillent chez **247 de nos clients** sur 2018 ;
- C'est donner un autre sens à vos recrutements favorisant **l'Économie Sociale et Solidaire** ;
- **Des métiers variés** : Entretien de la maison, du jardin, des espaces verts, des locaux ; garde d'enfants (+ 3 ans) à domicile ou en collectivité ; divers type de manutention auprès des particuliers et des professionnels etc.

ELI, association intermédiaire, œuvre pour l'accès à l'emploi durable sur le Pays d'Ancenis chez vous mais aussi dans les collectivités, entreprises et associations du territoire.



**Siège social** : ZAC de l'Aéropôle

730, rue Antoine de Saint Exupéry à Ancenis

☎ 02 40 83 15 01

✉ [accueil-ancenis@erdreetloireinitiatives.fr](mailto:accueil-ancenis@erdreetloireinitiatives.fr)

**Antennes** : 2, place de l'Église à Teillé

☎ 02 40 97 73 79

✉ [accueil-teille@erdreetloireinitiatives.fr](mailto:accueil-teille@erdreetloireinitiatives.fr)

206, rue du parc - Varades à LoireAuxence

☎ 02 40 98 37 91

✉ [accueil-varades@erdreetloireinitiatives.fr](mailto:accueil-varades@erdreetloireinitiatives.fr)

## Secours Catholique



**Le Secours Catholique est un réseau ouvert à tous qui lutte contre toutes les formes de pauvreté et d'exclusion.**

Fondé en 1946 par Mgr Jean Rodhain, le Secours Catholique est une association loi de 1901. Nous agissons avec les personnes, en situation de précarité pour que leur valeur et leur dignité soient enfin reconnues par tous.

**ACCOMPAGNEMENT SECOURS CATHOLIQUE DES SECTEURS RIAILLÉ, VALLONS DE L'ERDRE, LE PIN**

Soit 10 communes : (Riaillé, Teillé, Pannecé, Trans sur Erdre, Saint Mars la Jaille, Bonneuvre, Saint Sulpice des Landes, Vritz, Freigné, et le Pin.) Nous rencontrons des personnes en difficulté, des familles souvent monoparentales, des personnes seules et depuis quelque temps des retraités. Ces personnes nous appellent pour des besoins alimentaires, des factures impayées, et ne peuvent pas y faire face seules. Nous les aidons à régler des factures d'électricité, de frais de voiture, de carburant, de loyer. Des situations de précarité, séparation, perte d'emploi, problème de santé qui font que la vie bascule. Notre rôle est de les accompagner, d'être à l'écoute de leurs besoins, de leurs problèmes et de les aider à trouver des solutions.

Nous nous réunissons une fois par mois pour décider de l'accompagnement et de l'aide à apporter aux situations rencontrées. Notre équipe accompagne : 10 personnes bénévoles formées à l'écoute et tenues à la discrétion. Nous intervenons lorsque les Assistantes Sociales du secteur nous interpellent, les demandeurs d'aide doivent avoir contacté l'Assistante Sociale du secteur et le C.C.A.S. avant de nous appeler.

**Contacts** : Portable Secours

Catholique : ☎ 07 86 49 60 69

Josiane Linger ☎ 06 89 09 34 09

**LE SECOURS CATHOLIQUE C'EST AUSSI LA PAUSE CONVIVIALE** qui a lieu le dernier lundi de chaque mois à partir de 14h jusqu'à 17h à la salle paroissiale de Riaillé. Cette invitation s'adresse à toute personne qui souhaite rompre la solitude ou partager un bon moment avec d'autres personnes. Vous pouvez y venir simplement pour prendre un café, discuter, rencontrer du monde, partager des idées et des savoirs, jouer. Chaque mois une activité « coup de pouce » différente est proposée : balade, informatique, loisirs créatifs, chants, cinéma-débat, repas partagé.

**Renseignements** :

Anne Rullier ☎ 06 81 09 16 71

Josiane Linger ☎ 06 89 09 34 09

# SPORTS

## Club Tennis de Table

Le club de tennis de table a redémarré la saison 2018/2019 avec un nouveau bureau et 19 licenciés... dans la bonne humeur et la convivialité.

Les entraînements se déroulent le mercredi après-midi de 15h à 17h, le vendredi soir de 20h à 22h. Les matchs des jeunes se jouent le samedi après-midi et les matchs adultes le dimanche matin. Sans oublier nos chers loisirs qui se retrouvent les lundis soir de 18h à 20h.

Nous sommes toujours prêts à accueillir de nouveaux sportifs ! (débutants ou confirmés), venez vous éclater avec votre raquette ! On vous donne RDV avec notre tournoi non licenciés le samedi 14 septembre 2019 !



Pour plus de renseignements, vous pouvez contacter Raphaël au ☎ 06 14 37 61 78 - ✉ [contact.cpteille@gmail.com](mailto:contact.cpteille@gmail.com)

## Cou...Cou...Teillé !

### CE PETIT TRAIT D'HUMOUR, POUR VOUS RAPPELER OU VOUS FAIRE DÉCOUVRIR LE CLUB DE VÉLO DE TEILLÉ.



Amateurs de vélos et belles balades, venez nous rejoindre, nous serons heureux de vous accueillir

Contact : ☎ 07 83 82 72 55

Sans prétention et sans esprit de compétition la quarantaine d'adeptes du CCT n'a qu'une ambition, maintenir la forme, chacun à son rythme, dans la convivialité et la bonne humeur.

Pour cela notre club organise tous les dimanches et mercredis des sorties diverses et variées sur les routes des environs.

En basse saison de novembre à avril tous les 1<sup>er</sup> dimanche du mois sorties VTT sur des parcours tracés pour découvrir les chemins, bois et routes de campagne des alentours de Teillé.

Tout au long de l'année les activités du CCT sont ponctuées par :

- la participation aux randonnées des clubs de communes voisines, une dizaine dans la saison (allure libre).
- l'organisation de la « Teilléenne » randonnées de Marcheurs, VTT et Cyclos, le 2<sup>e</sup> dimanche du mois de juin.
- la sortie annuelle du club, suivie d'un repas champêtre, le dernier dimanche de juin.

- l'incontournable épreuve des « 100 km », remportée cette année avec brio par Vincent Cottineau, qui met aux prises les jeunes et les moins jeunes et qui clôture la saison.

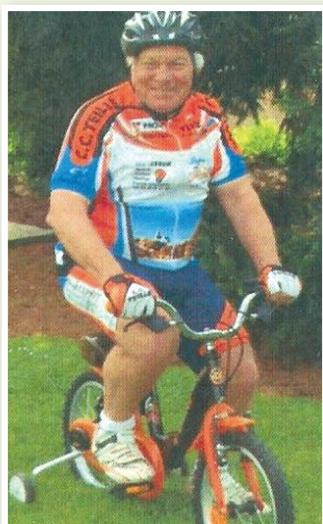

### JACKY, TU NOUS AS QUITTÉ LE VENDREDI 12 OCTOBRE 2018.

Cette photo reflète bien notre KIKI, son humour, sa bonne humeur, et un brin d'autodérision.

Tu savais te mettre au niveau des plus petits, comme des plus grands.

Ton parcours de vie a été marqué par une jeunesse difficile dont tu as su tirer une volonté et un caractère bien trempé. Tu t'es investi, sans mesure, dans ta vie familiale, professionnelle et associative.

Fidèle en amitiés, tu savais fédérer, autour de toi, toutes les bonnes volontés, pour mener à bien les projets et manifestations que tu mettais en œuvre ou auxquels tu participais.

Tant au vélo, auprès de tes 2 clubs de cœur le CCT et l'ELC, qu'au tennis de table et à Pain et Boudin. Tu as marqué d'une empreinte indélébile ton passage dans diverses associations.

Curieux de tout, tu découvrais la France et le monde par tes voyages, mais c'est sur le patrimoine historique local que tu étais intarissable et que tu échangeais volontiers.

Tu nous manques déjà et tous ceux qui t'ont côtoyé, garderont le souvenir d'un être entier, plein d'humour et de gentillesse.

*Au revoir Kiki !*



# 3 PPP de la Guillarderie

**En cette fin d'année 2018, l'association PÊCHE PALETS PÉTANQUE (3PPP) créée en Novembre 2012 regroupe 27 adhérents pour diverses activités.**

## 🍷 Pêche

L'étang de la Guillarderie est à la disposition des pêcheurs en possession d'une carte de pêche ; vous pouvez vous procurer une carte journalière à 4 € ou une carte annuelle à 30 €, soit au magasin Proxi, soit au café-restaurant « aux 4 saisons », soit en s'adressant à un membre de l'association ; gratuit pour les enfants de moins de 12 ans ; Pour cette année 2018, l'ouverture a eu lieu le 1er dimanche de mars, soit le 4 mars, et la fermeture fixée au dernier dimanche de décembre ; il est impératif de respecter les consignes notées sur le tableau d'affichage à l'entrée du site ; le site n'est pas aménagé pour accueillir les personnes à mobilité réduite.

Des membres de l'association ont encadré une activité « pêche » avec des enfants du centre de loisirs, le mercredi 25 juillet 2018 ; ravis d'en découvrir quelques techniques et peut-être susciter des passions...

Un premier loto organisé le dimanche 21 octobre a connu une belle affluence... malgré le soleil radieux qui incitait à la promenade, la salle était pleine ! Les chanceux ont pu repartir avec des supers lots... et rendez-vous en 2019 !

## 🎱 Palets

Une douzaine de joueurs se retrouve chaque semaine, le jeudi de 17 H 30 à 20 H, à la salle d'activités, (sous sol de la salle polyvalente)

## 🎱 Pétanque

À la belle saison, la pétanque remplace le palet, également le jeudi de 17 H 30 à 20 H mais sur le site de la Guillarderie.

## 🎲 Jeux divers

Le dernier mardi de chaque mois, de 19 H à 21 H, diverses activités d'extérieur, pétanque, palets, mölkky, etc ... permettent aux amateurs de jeux divers de se retrouver dans une ambiance conviviale, sur le site de la Guillarderie ; les mardis d'hiver ce sont des jeux d'intérieur à la salle d'activités.

Si vous souhaitez vous distraire, n'hésitez pas à venir nous rejoindre et toutes nouvelles idées de jeux sont les bienvenues.

### Composition du bureau

Président d'honneur : Daniel FOUCHER

Présidente : Thérèse BONNET  
☎ 02 40 97 73 91 - ☎ 06 38 68 03 06

Vice président : Christophe LEROY  
☎ 06 31 61 53 43

Trésorier : Alain PIAU

Secrétaire : Josiane RONZERAY

### Membres

Gérard BARRAULT

Christian CADET

Yannicke CADET

André RONZERAY

Camille DELANOU

Jérémy DELANOU

Kriss DROUET



## Association de pratique énergétique QI CONG

### L'APREE FÊTE SES 10 ANS

L'APREE (Atelier de Pratique Énergétique), association de Qi Cong, a fêté ses dix ans à la salle polyvalente de Teillé le samedi 20 octobre.

Le Qi Cong : Qi veut dire souffle et énergie, Cong désigne le travail et la technique. L'idée est de travailler sur l'harmonie du corps, de la respiration et de l'esprit, avec des mouvements amples et lents. Ces mouvements redonnent une vitalité incroyable à l'organisme.

Créée à l'initiative de quelques passionnées, l'association compte aujourd'hui plus d'une centaine de membres. Marie-Annick Fischer en est la présidente depuis dix ans. Quatre cours sont dispensés à Teillé : deux le mardi par Monique Gaigneux, et deux autres par Dolorès Traineau le mercredi. D'autres cours ont lieu à Varades. Par ailleurs, Régine Bogard vient de rejoindre l'équipe de professeurs ; elle anime un cours pour débutants à La Rouxière. L'association se porte donc bien.

Et dix ans, c'est un événement ! L'après-midi, une centaine de personnes ont participé aux ateliers proposés : Qi Cong du Bâton, Qi Cong thérapeutique, équilibre et marche, les cinq animaux, les vingt mouvements de base ou encore le Qi Cong de la femme. Entre les ateliers, une démonstration de tai chi par un groupe d'Angers a ébloui les invités. La soirée s'est terminée par un délicieux repas asiatique pour près de quatre-vingts convives. Les participants ont vivement apprécié toutes ces festivités.

**Contacts :**  
Christian Bliguet ☎ 06 28 27 22 91  
Anne Marie Mortier ☎ 02 40 97 21 43



## Société des chasseurs de Teillé



**Président – BOURDET Patrice**

Pour tous renseignements,  
prendre contact au  
☎ 06 80 12 24 36



# Club de randonnée pédestre : LES GODILLOTS d'Erdre et Donneau

**La randonnée pédestre est la porte d'entrée de l'univers de plein air. Accessible à tous et en toute saison. La nature il y en a partout et c'est gratuit, il suffit d'avoir une bonne paire de chaussures. C'est un moment de qualité pour bouger, s'oxygéner et rencontrer des amis. Loin des petits soucis de la vie quotidienne c'est un moment privilégié pour découvrir notre région et ses richesses naturelles.**

La marche est un facteur d'équilibre, elle permet d'améliorer sa santé physique et psychique et aussi d'améliorer le sommeil grâce à une « bonne » fatigue.

À chaque nouvelle sortie sur les sentiers, c'est un peu un petit voyage que l'on réalise en découvrant de nouveaux paysages, des ambiances, des odeurs des fruits ou fleurs sauvages, des animaux ou encore un ciel particulier.

Le club « les godillots », dont nous avons fêté le quinzième anniversaire à notre dernière assemblée générale, avec sa centaine d'adhérents propose chaque mercredi et un dimanche sur deux une randonnée différente, et toujours avec la convivialité qui caractérise notre association. Avec la modique cotisation annuelle de 12 €, vous pouvez vous offrir de très belles sorties. Les adhérents du club sont issus de la commune nouvelle des Vallons de l'Erdre et des cinq communes de l'ancien canton de Riaillé. Pour chaque sortie deux circuits sont organisés afin d'adapter le rythme et la distance en fonction des souhaits et possibilités de chacun.

Chaque année des échanges ont lieu avec d'autres clubs et parfois des journées avec pique-nique sont prévues afin d'aller un peu plus loin découvrir une autre petite région. Au mois d'avril prochain un week-end est proposé sur Belle-Ile.



La randonnée c'est d'abord et avant tout un plaisir et si effort il y a, il génère des sensations positives avec un sentiment de plénitude. La rando nourrit nos yeux et notre imagination...

Vous pouvez nous rejoindre une fois pour tester l'ambiance, ou plus si affinités.

**Pour de plus amples renseignements vous pouvez vous adresser à l'un(e) des trois co-président(e) :**

**Nelly PIAU :**  
☎ 02 40 97 70 59

**Yves Turbat :**  
☎ 06 61 32 91 43 30

**Stéphane Marchand :**  
☎ 06 66 91 43 30



## ASCED Riaillé Volley-Ball

L'année 2018 a été marquée pour l'Asced Volley par l'organisation du Festy Volley à Panncé. Cette compétition réunissant 650 jeunes sur 50 terrains de volley en extérieur est toujours un moment fort du volley régional. Le club a pu démontrer, une nouvelle fois, sa capacité à organiser des événements importants, et en particulier lorsqu'ils sont axés sur la découverte de notre sport.

Le début de saison 2018 promet de belles perspectives pour la seconde partie de saison. Avec une équipe régionale masculine en grande forme, actuellement en haut de tableau, les espoirs de retrouver la pré-nationale prennent forme. Avec un renouvellement d'effectif à l'inter-saison, l'équipe fanion est solide et espère jouer les premiers rôles jusqu'au bout pour tenter de rejoindre le plus haut niveau régional. Du côté des filles, une nouvelle équipe s'est formée en Seniors, avec l'espoir de faire progresser cette jeune équipe et de remonter au plus vite au plus haut niveau départemental, voire régional. L'équipe réserve masculine quant à elle a pour objectif de former au mieux les jeunes joueurs et de les intégrer rapidement au projet du club.

Du côté des jeunes, la progression se poursuit et le club perpétue la tradition riailléenne de formation. En effet, outre l'engagement en région pour une de nos équipes, 2 joueurs du club ont été sélectionnés parmi les meilleurs jeunes de Loire Atlantique et ont participé



aux interdépartementaux regroupant les meilleurs joueurs des 5 départements de la région Pays de Loire. La formation reste donc encore et toujours le cœur de l'action du club. Enfin, l'école de volley retrouve une seconde jeunesse avec une dizaine d'enfants inscrits qui alternent la motricité et la découverte de notre discipline.

Après une première édition réussie, il est à noter que le club organisera de nouveau un tournoi ouvert à tous fin avril, avec l'objectif d'attirer les licenciés et non licenciés pour un moment convivial.

Le club propose, pour la seconde partie de saison, une licence à moitié prix pour tous (sauf équipe Région) avec deux essais gratuits. Inscriptions à partir de 6 ans (enfants nés avant 2012).

**Renseignement auprès de Clément : ☎ 06 78 73 52 37**  
**Site internet : [ascdevolleyball.wordpress.com](http://ascdevolleyball.wordpress.com)**

# ASCED Athlétisme

La section ASCED Athlétisme regroupe celles et ceux qui pratiquent ou qui souhaitent pratiquer la course à pied sur le canton de Riaillé. Aujourd'hui nous comptons 24 Adhérents dont 11 de Teillé.



Durant l'année, nous effectuons des sorties les mercredis soir sur Teillé et le premier dimanche de chaque mois autour du lieu de résidence d'un adhérent. C'est l'occasion de se retrouver, d'échanger sur telle ou telle course, et de prévoir des sorties futures, tout cela dans une ambiance conviviale et un esprit loisir.

Le reste de l'année nous participons aux différentes courses qui sont proposées, dans la région comme à l'extérieur.

## L'ASCED Athlétisme a été présent sur :

- le Trail du vignoble Nantais, de Samoëns et le Forest Trail chez nos amis de St Mars la Jaille fin septembre
- plusieurs courses nature et des parcours 10 km
- les Marathons de La Rochelle, de la Loire Saumur, de Nantes etc.
- d'autres épreuves comme : 24 h, 100 km et des épreuves de la région, foulées du Tram, qui sont à la portée de tous
- et les courses organisées par le club ACPA d'Ancenis : le 1<sup>er</sup> mai à Teillé, Entre Loire et Coteaux en juin à Ancenis

Sans vous engager dans un club d'athlétisme FFA, si vous êtes intéressés, par la course à pied et que « vous avez des fourmis dans les jambes », nos sorties en groupe adaptées à plusieurs niveaux sont faites pour vos baskets.



Les responsables sont à votre entière disposition

✉ [ascend.athle@gmail.com](mailto:ascend.athle@gmail.com)

Moreau Nicolas ☎ 06 15 28 23 91

# ASCED Handball

Cette saison, nous accueillons 125 licenciés, l'effectif est stable depuis 3 ans. Nos adhérents sont répartis dans nos 10 équipes : hand premiers pas / école de hand / -10 ans mixtes / -12 ans masculins / -14 ans féminines / -14 ans masculins / -16 ans masculins / -19 ans masculins / seniors féminines / seniors masculins.



Nous accueillons les enfants dès 4 ans grâce au hand premiers pas, ce n'est pas encore du handball mais des jeux avec ballons et des exercices de coordination et de motricité. Le jeu du handball commence dès l'âge de 6 ans avec notre école de handball, complétée par des plateaux tous les mois avec les clubs voisins. Les autres équipes sont engagées en compétition, matchs à Riaillé et Joué/Erdre de septembre à mai.

Selon les équipes, les entraînements ont lieu dans les salles des sports de Riaillé, Joué/Erdre et Saint-Mars-La-Jaille.



Pour cette saison, le club va créer un album « type Panini ». Nous voulions avoir un projet atypique, qui renforce l'esprit club et qui crée du lien entre nos différentes équipes. Par exemple, les plus jeunes pourront échanger leurs vignettes en double avec des joueurs plus âgés, qu'ils connaissent peu ou pas. L'engouement des licenciés est énorme !

## Bureau :

Présidente : Stéphanie Loizeau (Vritz)

Trésorier : Damien Coudret (Riaillé)

Secrétaire : Nathalie Legrand (Gd Auverné)

## Membres :

Guillaume Priou (Riaillé) - Jonathan Gaud

(Riaillé) - Mickaël Linger (Les Touches)



Guillaume Priou ☎ 06 32 70 12 01

✉ [ascend-handball@orange.fr](mailto:ascend-handball@orange.fr) - 📱 ASCED Handball

# Courses Hippiques de Teillé

Journée spéciale 30<sup>e</sup> anniversaire le dimanche 28 juillet 2019 sur l'hippodrome de TEILLE.

Animations : vide grenier, randonnée pédestre, courses hippiques, spectacle équestre et cascades, danses country.

Restauration sur place à partir de 12 heures.





# Amicale des pêcheurs à la ligne de Riaillé

## Les membres de notre association, ont cette année encore fait preuve d'un dynamisme à toutes épreuves.

L'année écoulée fut encore riche en activités, en effet nous poursuivons nos journées de découvertes de la pêche auprès des jeunes de 8 à 11 ans, nous avons organisé 3 sessions, Riaillé, Teillé, Trans sur Erdre, soit 24 pêcheurs en herbe. Étang de la Provostière, mi-août, suite aux fortes chaleurs et la présence de l'algue cyanobactérie, nous avons subi une mortalité importante de poissons, 2.5 tonnes (petits sandres de l'année, quelques très gros et de la brème), merci aux bénévoles et à la municipalité pour le coup de main lors du ramassage.

Nous avons engagé des démarches auprès du conseil départemental pour qu'il n'y ait plus de pêcheurs professionnels sur l'étang, cela va s'avérer long et compliqué, nous aurons certainement besoin du soutien des pêcheurs et de la population pour appuyer notre action.

Du côté de l'Erdre au printemps, nous avons organisé une journée de promotion de la pêche à la truite, au Clos, de nombreux amateurs ont participé à cette manifestation. Le champ de la pêche, route de Bonnoeuvre, est maintenant la propriété de la fédération, nous en avons la gestion. Plan d'eau de Teillé, la deuxième édition de notre concours au coup, a connu un très grand succès nous avons doublé le nombre des participants. L'instruction du dossier de labellisation du plan d'eau « en parcours famille » se poursuit et devrait aboutir très prochainement (référencement national).

Nous avons également participé aux événements en collaboration avec la fédération : le tour de France cycliste et la foire de Béré.

## Dates de nos animations de l'année 2019

- L'assemblée générale aura lieu le 1<sup>er</sup> février à Trans salle municipale, 19h30.
- Journées découverte de la pêche réservée aux enfants de 8 à 11 ans se dérouleront pendant les vacances de Pâques (infos dans les bulletins mensuels de chaque commune).
- Le 9 mars pêche à la truite au Clos Trans sur Erdre.
- Concours au coup le dimanche 7 juillet, au plan d'eau de Teillé.
- Open carnassier le samedi 19 octobre, étang de la Provostière.
- Le 2 novembre concours carnassiers au barrage de la Provostière.
- Nous continuons notre politique d'empoisonnement sur tous nos baux de pêche (étang de la Provostière, la rivière, le Clos, plan d'eau de Teillé - cette année 1200 € de brochets et perches).
- Nos activités et manifestations sont réalisées avec le concours et le soutien des municipalités et de nos artisans, commerçants, merci à tous, notre réussite est également la vôtre.

Suivez nos activités sur notre site, amicale des pêcheurs à la ligne de Riaillé et sur facebook.



Contact : ✉ [amicale-pecheur-riaille@aappma44.fr](mailto:amicale-pecheur-riaille@aappma44.fr)  
Laurent Saliou ☎ 06 15 35 04 85

## AUTRES ASSOCIATIONS



## FCAPI - France Chien d'Assistance Personnalisé et Individualisé

**La F.C.A.P.I. a pour vocation de remettre et de former gratuitement des Chiens d'Assistance pour toute personne adulte ou enfant souhaitant bénéficier de l'aide et du soutien d'un Chien d'Assistance et ayant une reconnaissance de la MDPH minimum de 50 %.**

Notre association reconnue d'intérêt général forme des Chiens d'Assistance de types :

- « Chiens d'Assistance dit Classiques » pour les personnes à mobilité très réduite
- « Chiens de Stabilité et de Mobilité » pour les personnes à mobilité moyennement réduite
- « Chiens d'Alerte Médicale » pour les personnes Épileptiques, Cardiaques, Diabétiques, Asthmatiques et Allergiques
- « Chiens d'Audition » pour les personnes sourdes ou malentendantes
- « Chiens de Service Social et de Thérapie » pour les personnes Autistes ou ayant des troubles apparentés, des problèmes cognitifs, psychologiques ou psychiatriques, Agoraphobes, etc.
- « Chiens Thérapeutes de Soutien et de Service Social » pour les institutions

Tous les chiens sont formés sur « mesure » c'est-à-dire, par rapport aux besoins spécifiques de la personne handicapée. Un chien pouvant de ce fait avoir plusieurs fonctions ou orientations.

Le coût de revient pour former un seul Chien d'Assistance se situe entre 6 000 € et 12 000 € c'est pourquoi, nous avons besoin de votre aide afin de nous faire connaître et de votre générosité pour financer la formation de nos Chiens d'Assistance.



### Coordonnées de la F.C.A.P.I.

Siège Social :  
46, La Milsandière  
44440 TEILLÉ

✉ [fcapi44@orange.fr](mailto:fcapi44@orange.fr)

☎ 02 28 00 12 89

☎ 06 30 13 05 96

Site : <https://fcapi44.wixsite.com/fcapi44>

📘 <https://www.facebook.com/fcapi44/>



**TEILLE HAIDONG GUMDO**  
SABRE TRADITIONNEL CORÉEN  
www.haidong-gumdo.fr

**VENEZ NOUS REJOINDRE !**  
À LA SALLE POLYVALENTE DE TEILLE



**Programme des cours**

- Formes codifiées (GumBup)
- Coupes sur divers supports  
Papier, Balles... pour les débutants - Bambous, Paille, Pommes... pour les gradés
- Technique de Combats et d'auto-défense au sabre et à mains nues (Sans violence)
- Travail respiratoire (Geong Gigong)
- Extinction de bougies au poings et au sabre

**06 81 52 70 31**

ENFANTS : MERCREDI 15h - 17 h | ADULTES : JEUDI 20 h - 22 h

## ARTICOM

### Association des artisans et commerçants de Teillé

Le but de notre association :

- **Organiser** des manifestations telles que portes ouvertes
- **Représenter** les artisans, commerçants, industriels, prestataires de services ayant leur siège à Teillé.

Nous organisons des portes ouvertes en commun tous les 2 ans. Les dernières ont eu lieu les 21 et 22 avril 2018, nous étions plus d'une vingtaine d'entreprises présentes : bâtiment, industrie, automobile, pépiniériste, lingerie, coiffure, bien être... Le marché artisanal a également rencontré un grand succès.

Nous accueillons tous les nouveaux artisans et commerçants, qui souhaitent participer à ces journées. En 2020, nous fêterons les 10 ans de l'association ARTICOM.



Contact : Florent LIRONDIÈRE - ☎ 06 27 94 22 49

## VTA



Créée à l'issue des élections municipales de 2014, l'association VTA poursuit ses objectifs principaux :

- **soutenir** les élus de la minorité qui représentent presque 42 % de la population
- **être à l'écoute** des propositions et des difficultés de nos concitoyens
- **développer** l'échange et la concertation
- **s'impliquer** dans les débats locaux
- **participer** à la vie et au développement de la commune
- **défendre** les intérêts de la commune et de nos concitoyens en proposant des solutions alternatives

### Nos actions 2018

- **soutien** aux élus par notre présence aux séances de conseil municipal
- **information** des teilléens
  - par la diffusion du VTActu
  - par les publications quasi journalières sur les réseaux sociaux
  - par les actualités diffusées sur notre site internet
  - par la diffusion des enregistrements des séances de conseil municipal, à retrouver sur notre site internet
- **réponse** aux teilléens qui nous interpellent et recherche de solutions pour répondre à leur problème
- **organisation d'ateliers numériques** à la demande, pour favoriser l'accès pour tous à cette technologie.

### Nos projets 2019

- **poursuite des actions** réalisées depuis les élections, dans le respect de notre ligne de conduite : Écoute, Concertation, Transparence et Action.
- **poursuite des ateliers numériques « à la demande »**. Les personnes intéressées peuvent contacter Lydia par mail sur : [lespetitsateliersnumeriques@gmail.com](mailto:lespetitsateliersnumeriques@gmail.com) ou [vivreteilleautrement@gmail.com](mailto:vivreteilleautrement@gmail.com) ou par téléphone : **06 07 19 81 85**.
- Et aussi, une **réflexion sur le devenir de la commune et sa gestion future**. Vous souhaitez participer à cette réflexion, vous souhaitez voir Teillé administré autrement, venez nous rejoindre. L'enjeu est important.

Renseignements sur les actions de VTA sur le site :  
[www.vivreteilleautrement.asso.st](http://www.vivreteilleautrement.asso.st)

Réseaux sociaux : Google+, Twitter, Facebook  
✉ [vivreteilleautrement@gmail.com](mailto:vivreteilleautrement@gmail.com)

# Calendrier des fêtes

## JANVIER :

**Samedi 12 :** Théâtre « Une heure et demie de retard » - 21h

**Dimanche 13 :** Vœux de la Municipalité - 11h – salle polyvalente

**Dimanche 13 :** Assemblée générale - Acro modèles - salle des associations

**Jeudi 17 :** Assemblée générale - Les Aînés Ruraux - 14h - salle polyvalente

**Vendredi 25 :** Assemblée générale Tilliacum - 19h - Etage ancienne mairie

## FÉVRIER :

**Samedi 2 :** Église chant chorégraphié « Quelque chose à vous dire »

**Samedi 9 :** Repas Cyclo Club - salle polyvalente

**Samedi 9 :** Assemblée Générale - ARMAT Théâtre - 9h

## MARS :

**Samedi 2 :** Concours de belote – Aînés ruraux - 13h30 - salle polyvalente

**Dimanche 3 :** Théâtre « Fais court ma biche » New Rancard - 16h30

**Mardi 5 :** Théâtre « Fais court ma biche » New Rancard - 21h

**Samedi 9 :** Théâtre « Fais court ma biche » New Rancard - 21h

**Samedi 16 :** Soirée repas Courses hippiques - salle polyvalente

**Samedi 16 :** Assemblée générale - Association EOLA - Théâtre - 9h

## AVRIL :

**Samedi 6 :** Tournoi de Football « Denis LAMBERT »

**Vendredi 12 - Samedi 13 :** Théâtre « des paroles et des mots pour le dire »

**Samedi 13 - Dimanche 14 :** Haidong Gumdo - salle polyvalente

**Mercredi 17 :** Repas des Aînés ruraux - Salle polyvalente

**Samedi 27 :** Salon créativités - Petit à Petit - Salle polyvalente

## MAI :

**Mercredi 1<sup>er</sup> :** Les Foulées du 1<sup>er</sup> mai et 16<sup>e</sup> rand'donneau - Plan d'eau

**Vendredi 24 - Samedi 25 :** Deux jours de fêtes au théâtre - THEATRALLERE - New Rancard

## JUIN :

**Vendredi 7 - Samedi 8 - Dimanche 9 :** Fête des 30 ans Acro Modèle la fournerie

**Dimanche 9 :** Cyclo-club - Plan d'eau

**Samedi 29 :** Fête de l'école J.DEMY - plan d'eau

**Dimanche 30 :** Fête de l'école SAINT PIERRE - plan d'eau

## JUILLET :

**Vendredi 5 - Samedi 6 - Dimanche 7 :** Festival Tilliacum - Plan d'eau

**Dimanche 7 :** Concours de Pêche - plan d'eau

**Dimanche 28 :** Courses hippiques - hippodrome

## AOÛT :

**Dimanche 25 :** Pain et boudin - Teillé Animation - plan d'eau

## SEPTEMBRE :

**Samedi 14 :** Tournoi TENNIS DE TABLE

**Samedi 14 :** Assemblée générale - L'Outil en main - petite salle 10h

**Samedi 21 - Dimanche 22 :** Fête du patrimoine - ARMAT

**Samedi 21 :** Forum des associations

**Dimanche 22 :** Guinguette du Bord de l'Erdre

**Dimanche 29 :** Cyclo-club les 100 kms

## OCTOBRE :

**Dimanche 6 :** Vide-Greniers École St Pierre - salle polyvalente

**Samedi 12 - Dimanche 13 :** Bourse aux vêtements - Petit à Petit - salle polyvalente

**Samedi 19 ou Dimanche 20 :** Surprise les 3 PPP - salle polyvalente

**Mercredi 23 :** Concours de belote - Les Aînés Ruraux - salle polyvalente

**Dimanche 27 :** Cyclo cross - plan d'eau

## NOVEMBRE :

**Vendredi 1<sup>er</sup> :** « Les variétés » - New Rancard - Théâtre\*

**Samedi 2 - Dimanche 3 :** « Les variétés » - New Rancard - Théâtre\*

**Vendredi 8 :** « Les variétés » - New Rancard - Théâtre\*

**Samedi 9 - Dimanche 10 :** « Les variétés » - New Rancard - Théâtre\*

**Du 8 au 11 :** Exposition « Les Artistes de demain » - salle polyvalente

**Samedi 16 :** Exposition Teilléenne Evènementielles - salle polyvalente

**Dimanche 17 :** Concours de belote - Aînés ruraux - salle polyvalente

**Samedi 30 :** Repas Tilliacum - salle polyvalente

## DÉCEMBRE :

**Samedi 7 :** Marché de Noël - Amicale Laïque (ALT) - salle polyvalente

**Vendredi 20 :** « Concert de Noël » - École Saint Pierre et Maison de retraite - Église

**Mardi 31 :** Réveillon Teillé Animation - salle polyvalente

\* en attente de confirmation de date



## Place de l'église



## Place du Bourg



Rue Vieille Rue